滿洲報
(第三種郵便物認可大正十一年七月廿四日) 發行人 西片朝三 編輯人 金念曾 印刷人 金毓章

(本報價目)每份現大洋五分 每月現大洋一圓一角 三個月現大洋三圓二角 六個月現大洋六圓二角 全年現大洋十二圓 郵費先惠 郵票不收
(廣告刊費)一行十二字起碼刊資 一日每行現大洋一圓 特別及長期者另議
大連市山縣通一四二番地 中日合辦 發行所 滿洲報社 電話(編輯部(長)七五一三番 經理部 四〇三四番) 振替貯金口座(大連)一六七三番

THE MAN CHOU PAO SHE
142 Yamagatadori, Dairen, Manchuria.
昭和三年十月二十三日

中日交涉絕望說
因濟案衝突之結果

據上海市黨部接寧訊、中日交涉陷於絕望狀態、已無再行繼續之餘地、皆係濟南問題正面衝突之結果、形勢遂致逆轉、事實尚難否定云(廿二日上海專電)

對濟案双方意見懸隔
討論五小時未得妥協點

王正廷矢田第三次正式會見由廿日午後三時在王氏官邸開始十九日之交涉據矢田所談大抵尚稱順利是日之會見形勢忽變爲悲觀的對於條約問題寧案矢田亦自信能有解決之可能性然廿日討論濟案時忽然鈍滯形勢不佳此係日本主張留出濟案在濟南交涉華方對此主張强硬之反對意見顧將諸懸案同在南京解決且對於賠償損害處罰責任者及謝罪三項謂華方既受損害並有警告日本竟猶强硬出兵慘殺蔡公時等以致中日雙方見解發生莫大懸隔廿日之會見由午後三時起至八時止歷經五小時終發見妥協點乃決由廿二日午前十時行第四次會見最後中日兩國委員共餐王夫人親理之肴饌於十時廿分散會(廿二日南京專電)

可妥協之四案

中日交涉刻下因濟案致有一時停頓之象其他案件中日兩國殆無意見相違之處茲錄其可視爲妥洽者如左
一、條約問題做英美法之例於寧案解決公文中附記於適當機會應允改約同時使華方承認現行條約續存有効並依適當之方法公表臨時辦法之不適用
二、關稅自主問題與條約問題脫離矢田總領事與宋子文近將開始交涉
三、寧案採用去年底矢田總領事與當時之外交部所成立之原案爲基礎華方表示遺憾以公文宣明處罰責任者且賠償損害與英美法章同意設調查委員會調查決定之
四、漢案以高尾領事與陳友仁間所成立之原案爲基礎且參考岡本領事周龍光間所成案爲參考再修正字句以作解決案
又關於濟案交涉地點責任者處罰賠償額三點互難讓步結局必有以尋出妥協點在寧祇決定大綱細目在濟南決定倘排日問題及其原因之濟案不解決時中國由對內關係自不能命各地方黨部中止萬一不幸將濟案留後則仍當繼續排日云(二十二日南京專電)

矢田亦謂
濟案爲難關
且待四次會晤

矢田總領事廿日會議後談云今日對於一切懸案皆已議及會議難關仍爲濟案迫入具體的交涉恐不能容易進行一切均讓於廿二日之第四次會見繼續交涉(廿二日南京專電)

日贊成結平等約
希望在滬開會
寧漢案王正廷要先求撤兵

據南京電話由廿日午後三時開始之王矢交涉入夜猶未了以濟南問題爲中心頗有激論似已繼續至深夜據華方消息十九日會見時日方對於條約問題曾表示不固執中日約第廿六條欵對於國民政府提議締結平等新條約原則上即表示贊成並希望在滬開改約會議至於寧漢兩案王正廷以撤兵問題爲先決條件要求日本對於蔡公時問題謝罪以致日本態度强硬相傳一時覺陷於解決困難之勢云(廿二日上海專電)

矢田有憂色
談第三次會見

第三次會見後返回領事官邸之矢田總領事面帶憂色談云雖未全然失望然無論如何濟案亦係難關賠償損害處罰責任者問題皆曾商議關此尚須二三回會見如此再無磋時則不外退出南京然與華人交涉不能操之過急故仍擬暫留南京總之必須有一根基所謂業已妥洽平實則四件之內尚未決定一件然華方大部分已希望交涉圓滿解決故再善爲接洽當不至不能妥洽現在投匙尚早云(廿二日南京專電)

中日交涉迄今之經過
張維城代表王正廷發表

外交部清報部長張維城代表王正廷於二十日午前九時發表至今日之經過如左
二十日對於中日間條約寧漢濟諸問題皆行交涉條約與濟案談判經久終未發見妥協點寧案亦未進展其原因爲中國根據正義行動希望解決中日諸懸案中國提出之條件對於如何問題皆不能讓步云
交涉稍趨於悲觀的前途已伏暗影(廿二日南京專電)

胡若愚謁蔣介石
要求和平對熱
蔣已擬定辦法交胡携奉
湯必欲主席民衆則反對

南京特訊、自奉代表胡若愚到京後、即分訪國府各要人有所接洽、並於十八日又赴總部謁蔣、首先代表張學良致謝被選國府委員事、又對於東三省組織政分會省政府之進行情形、及今後張學良預定施政方針、均有所陳述、次對於熱河問題、則要求國軍暫緩移動、容當和平解決、因熱河與奉天有密切之關係、不得不取愼重態度、況熱河駐軍較多、各軍餉糈、向就熱區籌辦、若一旦發生變故、奉方實有不堪擔負之慮、故非有妥當解決辦法、不易處置、此點甚望國軍諒解、閻蔣已擬定一種辦法、日內即交胡代表電張學良、轉商湯玉麟遵照辦理、湯是否能即遵行、回時國府亦可決定對熱河之策略云

又訊、奉代表胡若愚、偕同方本仁、赴總部謁蔣中正、親呈上張學良送蔣禮物多件、蔣遜謝、尋即會談約一小時、胡出語人云、談甚洽、國奉間確已無所謂隔閡

又云、奉代表胡若愚到京後、已將張學良親筆信、及奉省名產人參八盒送總部、蔣(介石)約胡若愚晤談

又平訊、有新由熱河來平請願之代表數人、據其所述、現在湯玉麟、戢翼翹、于芷山、高維嶽等、聯絡布防、頗爲周密、前熱河原有游擊隊騎兵五旅、旅長賈國臣、崔新五、劉長勝、紹某、石某、向係保衞地方軍隊、現地對於奉軍亦極痛恨、至於地方情形、自興業銀行倒閉後、金融不能流通、現金極爲缺乏、外間貨物不能輸入商家俱已停歇、鐵代表此次來平、向北平各方面及方總指揮(振武)作最後之請願、熱河早解決一日、人民即少受一日痛苦、茲將昨日請願快電原文錄左

北平方總指揮鈞鑒、革命成功、全民欣慰、獨我熱奉吉黑關隔猶昔、縱雖由於外交問題、有詞可藉、其實東北各當局因循觀望、自誤以誤我民衆之處、亦復不少、姑舍東三省而論、熱河當無外交關係、自湯氏通電輸誠、至今未聞易幟、此不解者一也、熱河爲熱民之熱河、非奉之附屬、而組府組黨、必遷就奉方、此不解者二也、黨義以不妥協爲原則、服我即黨化之、背則我討伐之、乃不戰不屈、以至今日、此不解者三也、[illegible]幻異、遂生怪劇、熱河黨務委員由奉保薦、如賣官鬻爵、罔法勒贖之李樹棒、李贊廷、前清遺孽老朽昏庸之張翼庭、貪鄙小吏之姜成業、祇解趨承之梁國棟等、凡爲湯氏歛財歛怨、擾商害民之貪汚土劣一一膺選、此輩旣與黨國無一毫關係、尤不知三民主義爲何物、旣不換湯、又不換藥、若以此輩爲熱委、是欺侮民衆、是汚辱黨國、此眞我熱河八十萬人民所大惑不解者也、公等或爲黨國柱石或東北領袖睹此怪劇未悉感想若何、而我全體熱民、惟有奔走駭汗以求援救、該謂家有米、怕二李、家有糧、怕張姜、熱民之心盡於此、熱民之命惟在諸公、臨電迫切、不盡欲言、熱河全體民衆同叩

又訊、某軍事機關最近接熱河來電、報告熱河情形甚詳略謂高維嶽已由奉天返承德湯玉麟現已赴奉商洽應付辦法、結果決將湯部開赴淩源朝陽一帶、以爲緩衝計畫、現湯部準備開拔、已强拉騾馬數千頭、在承德集合、並召集地方紳董會議、勒籌開拔費五十餘萬、以田畝計算每畝籌欵四角、米三升、限三日內交齊、如逾期不納、則拘拿究辦、現國軍阮玄武部在錐子山、半截山郭家屯一帶、對熱軍取監視態度、尙無進展、但雙方前哨、甚爲接近、有一觸即發之勢云

北平又訊、某方面消息、熱河問題、湯玉麟要求張學良代爲轉呈中央、任伊爲熱河主席、張曾電呈國府、請示辦法、國府未予同意、湯仍在奉候回信、觀湯態度、如不得主席、決不甘心、現在軍事布置、灤平一帶有戢翼翹軍駐守、湯玉麟軍調承德于芷山軍駐平山、高維嶽軍駐曲峰、後方佈置頗週密、但熱河土著軍隊之熱河遊擊隊騎兵第五旅、與湯不洽、對湯種種行爲、皆不滿意、此乃湯內鬨之憂云

廢約通告
取消問題

廿日之中日交涉對於廢約通告華方碍難聲明或口約取消臨時辦法對日方將以文書或口頭非公式取消前次之通告云(廿二日南京專電)

商標再登記
國府已通告
正着手修改

國民政府對於商標再登記之通告鑒於內外猛烈反對十九日發出通告略謂目下銳意着手修改該項規定請爲諒察云(廿二日上海專電)

復辟派萬繩栻
謁閻被拒絕

北平特訊、十七日早十時、有萬繩栻者、代表清室晉謁閻總司令、比閻以萬前身有復辟之嫌、彩色太濃、且非清室近支、不足以資代表、拒而未見、遂即回津云

金樹仁又發通電
歷述新疆變局
報告平亂始末振振有詞
對中央之不諒深致憾意
(續)

新疆西北兩方、處處與蘇俄接壤、西南與土耳其阿富汗南與印度、均相距甚近、東北與外蒙毗連、東南與英人勢力範圍內之西藏爲隣、強隣環伺、應付爲難、十數年來、對於外蒙、則極力防禦、對於內蒙、則加意撫綏、對於英國阿富汗、以與纏民本同宗教、勾引煽惑、無所不至、然以防範甚嚴、尙能消患於無形、外蒙政權兵權皆在蘇俄人手中、時時以勾引內蒙各部及煽誘哈薩各游牧爲事、新疆省政府因此嚴引內外、不遺餘力、而外蒙之蘇俄、無所施其伎倆、至於新疆西北、由喀什以及伊犂塔城阿爾泰沿邊數千里、成爲曲線、因向來關係、與蘇俄國際、不能斷絕、往來因此交通、以故新疆人民、皆親見親聞、共產之爲害、甚於洪水猛獸、較之內省、其深惡痛絕、尤爲過之、雖有僑居蘇俄國內之中國貧民時有結會謀亂之舉、然皆從者、究屬寥寥、終未發達、新疆境內稽查共黨、嚴密極矣、是以楊前主席一聞其人有共產嫌疑、重則處以極刑輕則驅逐出境、絕不使留此種子、致使異日有傳布全疆之患、此係楊前主席生平唯一之政策

樹仁廿人也、亦係國民黨一份子、亦曾從事問學矣、共產之謬、知之有素、十數年來、宗旨未嘗稍變、政策或不差謬、痛恨共黨之見、當不在政府諸公之後、虛實是非豈能掩飾、天下事當深考其行事、不在多言、惟新疆者回疆也、回纏幾佔十分之七現因甘省逼回爲亂、全甘遭其屠戮、是誰逼迫誅求、有以使之然耶、政府自有明鑒全國自有公論、玆不贅及、樹仁旣因桑梓觀念、不能不深悲漢族之將盡、又因鄰封關係、不能不防亂匪之竄入維持新疆之難、百倍於昔、而政府諸公、不鑒苦衷、輒因一二人之讒諑、猶豫不決致使野心家、圖謀於外、破壞家生心於內、昔人所謂一言興邦、一言喪邦、此之謂也、不可不愼、抑尤聞之、曲突徙薪無恩澤、焦頭爛額爲上客、此次新疆之亂、平定在倏刻之間、政府不設一謀、不費一餉、不籌一兵一械、而地方完全無恙、以爲天下事何其若此之易也、即樹仁當亦不自料其平亂若此之速、昔班定遠以三十人深入西域、身撼坂會、而三十六國震驚輸誠、功在千秋、當時漢廷、不聞其有異議、後以陳湯之功、不無晉言、遂功罪相反、將士解體、西域從此多事、而漢廷亦無術以濟之、以今擬昔、事出一轍、此樹仁所以扼腕不平者也、然當此之時、正樹仁爲國効忠、爲民効忠之時、時勢所迫誼不容辭、維持一日之邊局即勉盡一日之責任、至於功罪利害、聽之於天、萬懇政府、以邊局治安爲重、以全疆人民爲念、勿爲外示服從黨國、內實陰謀地盤者所利用、致使安而後危、治而復亂、早賜覆示、指示機宜、俾服從三民主義、擁護黨國政府之新疆、竭力輸誠、以免强鄰窺伺於境外、匪黨破壞於境內、則邊局幸甚、全國幸甚、至於樹仁久有退志祇因勢等騎虎、得難遽下、一俟大局平靖、自當退讓賢路、息影林泉、決不戀棧求容、區區此心、可盟天日、伏乞鑒核示遵、不勝惶悚待命之至、新疆省政府主席兼總司令金樹仁元(十三日印)

閻氏月底赴寧
陳銘樞敦促結果

陳銘樞廿一日朝代理蔣介石而會閻錫山敦促速赴南京閻因平津地方整理已告一段落已言明月底赴寧(廿二日北平專電)

芳使歸抵神戶

爲參列日皇大典及協議對華重要方策回國之駐華公使芳澤謙吉氏廿二日午前八時乘長安丸入神戶港在該地登陸一宿豫定二十日午前八時五十二分由三宮赴東京云(廿二日神戶專電)

請撤廢治外法權
非以公文聲明
對日亦以法權案留待將來

據國民政府外交部非公式發表因條約滿期要求撤廢領事裁判權等爲事實但並非以公文聲明者對於條約問題若得各國諒解即於適當機會在寧召集條約改正會議彼時不惟裁判權即一切關於撤廢治外法權正式向各國聲明要求又據日領館某氏云廿日矢田總領事與王正廷之條約問題交涉表決將撤廢治外法權之件讓諸後日又據領喬華方今亦無急遽撤廢法權之準備云(二十二日南京專電)

外部否認提議廢法權

關於王正廷對列國提議即時撤廢治外法權之消息國民政府外交部否認此事蓋由現在國民政府之對外空氣觀之當亦不至突出此舉云(廿二日南京專電)

仍有許多要職
尙在設置推選
開始籌備三次代表大會
陳果夫反對張繼林森說

(上海特訊)十八日中常會、蔣介石主席、議案如下…(一)選任張繼爲國府委員(二)馮玉祥爲行政副院長、林森爲立法副院長、張繼爲司法副院長、孫科爲考試副院長、陳果夫爲監察副院長(三)李宗仁爲國民政府軍事參議會會長、李濟深爲參謀總長、何應欽爲訓練總監、(四)蔣介石提議對於滬工人決定以後工人訓練由市黨部負責、管理由市政府負責、工整會取消、未完事件、由市黨部接收、通過(五)滬指委陳希豪調中央訓練(六)撥一千七十元代全國學生會還債、此後不再發助

行政院各部長名單、已提出交國務會議、政務會議政務官不得兼薪、事務官不得兼職

滬訊訪張靜江云、來滬專爲勸蔡、現蔡已允大概可以回京

訓政宣言、由胡蔵王起草、定十九日國務會議提出通過下星期三公布、蔡元培堅辭監察院長、遂由國府請收回成命、李石曾張靜江由寧來滬云、奉命挽蔡、但李又云頭痛、已入醫院

蔣主席下原擬設三廳、現因有種種原因、擬仿總統府設侍從武官長例、分設文官長、武官長、秘書長、秘書廳長統視各部部長

十七日中央黨部論石集第三次代大會、推蔣胡戴擬、李石曾陳果夫朱霽青熊斌葉楚傖爲查員、定二十五日開審查會

有人晤劉樸忱、稱閻有要事一時決不能到京、國府有電催促、閻已有電聲明、又有人晤胡若愚、稱張學良極願來京就職、但須待解決吉林與河之後

某中委語記者、行政院各部長問題、刻尙不能說爲確定之事實、因行政院長譚(延闓)僅受任命、尙未就職、各部長之人選、當由譚(延闓)提出請國府任命、故尙須時

北平消息、平津衞戍總司令閻錫山、迭接中央政府及蔣介石來電、敦請赴寧、聞閻氏近在平辦理第三集團編遣事件、如第十六軍第六師第五師、正在縮編中、各件均須親自計劃、普通來賓、概行謝絕、南京之行、已去電蔣介石、請允展緩、有人晤及參謀長朱綬光詢閻行期、答謂尙未能定云

南京特訊、國府主席下原擬設參、議秘書總務三廳、現因種種關係、將組織變動、即主席下設(一)特任文官長(二)特任武官長(三)秘書長(四)秘書廳長、除秘書長外各長下均設立各處、武官長爲上將銜、秘書長派定古應芬、秘書廳長全定邵力子、特任武官長、內定某委員物新組各軍事機關之長官名銜已略定如下、訓練總監何應欽、參謀總長李濟深、軍事部長馮玉祥、同次長張群軍事參議院長以李宗仁說爲有力、至軍事參議院、則將位置投散置閒之人員、其實際或目爲類似廢物收容所、未免謔而虐矣、國防會議將以政府主席各院長並軍政、內政、外交、等各部長、合計十一名組織之、然非常設機關、視必要臨時召集開會一般政府各委員、各院長、其他政府職員、仍已規定當川駐京爲原則

蔣介石之親信人員陳果夫、並此次國府重用西山派之張繼及林森事、已開始作猛烈之反對

第一次國務會議馮玉祥已列席

上海人口占
世界第六位

上海訊報云、就公安局九日發表之戶口統計而觀、上海不僅爲全國第一大邑、即在全世界都市中亦當列於第六位其戶口之衆、僅次於倫敦紐約、柏林、支加哥、與巴黎之五城、蓋據公安局統計上海內地有華人一四九四五八七、外僑九三八三、加入公共租界華人八二七○○○外僑二八○○○、法租界華人三四八○七六、外僑一○三七七、共有華人二六六九六六三、外僑四七七六○、合計二百七十一萬七千四百二十三口、比世界第五大城之巴黎僅少十二萬餘口、比第七大城之阿根延首都倍諾斯愛勒則多四十萬餘口、茲列世界八大城人口於下、以資比較、倫敦七七四二二一二、紐約五九七○八○○、柏林四○二二五八八、支加哥三一○二八○○、巴黎二八三八四一六、上海二七一七四二三、倍諾愛勒二三一○四四、大阪二二一四八○九

津市指委請救濟
北洋鐵廠工人
運回拆卸機械開工維持生活

天津通信、天津特別市指委會爲救濟北洋鐵工廠工人起見、昨函致閻錫山氏、請令知警備司令傅作義、將已折卸該廠機械、設法運回、以便開工而維持工人生活、原函如下

敬啓者、頃據本市北洋鐵工廠工會呈稱、本廠創辦二十餘年、出品成績、早爲中外人士所共覩、歷次廠長、雖每因時局影響而易人、但以工人等努力工作、在在常意其償過、本年六月四日、奉軍退却時、廠長爲柴士文、令工人等折卸機器、運往關外葫蘆島、許以關給本月工資外、並多給兩月之安家費、隨同機器前往作工、有不服者、置之重典人、但吾鑒於屬工人、亦稍知大義所在、群起抗命、故與延遲、經公同議決、寧願棄數日之工資決不爲軍閥之傀儡、以此之故、廠中機器資產、獲以保全、六月十二日、第三集團入津、警備司令、傳佈告北洋鐵工廠、責令工人看守機器二十餘日若傅司令旋派接文林、高孔時、折卸廠內機器、移至新車站外種植園前兵工廠內、而置七百名工人於失業之地、咸瞠目結舌、不敢多言、近日傳聞該項機器、有運往太原之說、工人家口生活、繫諸工資、而職務寄託於工廠、工廠生命又以機器爲其本根、今則廠的根本、既已動搖、從而七百名之工人、頓成游手、數請命於商主席、每不得要領曾呼籲於傅司令、亦言語支吾、試設身處地、工人等以失業而坐耗五個月之光陰、天氣迫寒、現已瀕於凍餒、爲此請求貴會設法拯救、不任感謝、再平津修械廠、現已開工、該廠自用機床三十餘架、下餘一百餘架未用、如將機件等移回北洋鐵工廠令工人等人開工、每月用鐵不過六七千元、出品可得萬元以上、誠公私兩全之道也等情、前來、查工人所陳、情詞極爲迫切、亟應設法拯救、而北洋鐵工廠實爲生產機關、折過機器、即無異根本破壞、擬請貴總司令行知天津警備司令、將已拆卸該廠機件、設法運回、恢復舊觀、俾原有生產機關維持不墜、而數百名失業工人、亦可獲得工作、免淪游惰、亦保護津市治安之道也、用特轉達、尙祈示復、此致平津衞戍司令

王宋聯姻
與政治聯絡

寧訊、外交部長王正廷之地位、因新理中德條約及其他各項問題、均歸失敗、致一時頗有動搖之勢、但結局似仍歸于維持現狀、又據蔣介石亦主張王外交部長留任、其理由係以蔣王兩氏、近已增加一層姻親關係也、即王之長女、已許配宋美齡之弟宋子良(譯音)也

國慶日王外長曾偕其長女、宋子良、同赴閱兵場、致頗惹中國方面要人之注目、此結婚問題、若果爲事實、則王外長與蔣主席、自亦有姻親關係、以故蔣王兩氏在政治的方面亦將有密接的連絡

更正廣告
洮昂鐵路局標購木材五金電料廣告

爲廣告事本路擬購左列各項材料凡殷實商家有願承辦者交保證金現洋五百元標單費兩元於十一月一日午後三時在奉天京奉路局材料課內洮昂辦事處當衆開標恐未週知特此廣告 標購材料列左

一、木材

品名	種類	數量
松木檜	落葉松	六百二十九根
松原木	紅松	一千一百立方尺
松圓木	紅松	一千八百一十根
松圓木	紅松	三百五十根
木板	紅松	一千三百九十四塊
松板		一百八十三根
橫木梁		一百七十塊
楊木桿		一千一百六十塊
松方木	紅松	九十九塊
水曲柳		六十塊
松板		三十塊
夾板		一千四百零四塊
椽子		一百四十八根
槽板		三十五根

一、五金電料(齊克)

品名	數量
螺栓	一萬二千零七個
交叉鐵擔	一千三百塊
交叉鐵擔	一千三百塊
緊線鐵絲	一千六百個
分線螺擔	八十個
接線蝶絲	六十個
鍍鉛鐵絲	四萬二千九百公斤
鋼線	二百公斤
撚銅線	八百公斤
硬銅線	十萬零七千公斤
軟銅線	五百公斤
接線銅管	三千五百個
絕緣膠包銅線	四千公尺
音響機	十二部代附件
電話機	三十架

敬啓者敝路訂於十一月一日舉行通車典禮各界有願光降參與是項典禮者敝局無任歡迎但爲期甚促多爲情勢所隔或因調查困難或因道路修長以致邀請未週深爲抱憾諸希各界原諒是幸
吉敦鐵路局局長趙鎭謹啓

四洮鐵路管理局事務用品招標廣告(第五十四號)

本局奉令准招標購買十七年度事務用品計分保存消耗印刷三種訂定十一月二日在奉天辦公處開標(投標押欵列後)凡經註册商家隨時發給標單未經註册須先向本局材料課註册始許投標一切手續均按招標簡章辦理註册章程函索即寄此告

押欵表
印刷品大洋二百九十五元 保存品大洋二百三十五元
雜品大洋一千元 消耗品文具大洋二百六十元
大洋一百四十元 紙張

四洮鐵路管理局冬季制服及事務用品等標提前開標廣告(第五十五號)

本局第五十三號冬季制服廣告及第五十四號事務用品廣告茲因需用特急故均提前七天開標即十月二十四日開冬季制服標廿五日開事務用品標仍在駐奉辦公處當衆開標恐不週知特此廣告

本報招用外交員

本報經理部現需用外交員二人以熟悉大連情形與商界素有聯絡者爲合格志願者請親到本社接洽以便酌奪
滿洲報經理部啓

國府突然要求 撤廢治外法權
日外務當局所持態度

國民政府忽然以外交部長王正廷氏名義對列國提議要求撤廢治外法權已見昨報列國側受此突然衝動頗現驚呆態度大體均傾向對於中國側要求無條件承認即時撤退之主張斷然拒絕之空氣頗爲濃厚據日本外交當局之豫想謂南京政府早晚必提出斯項要求惟不料其於此將踏入解決中日通商條約及他幾多困難懸案之第一步時突然提出誠百思不解其眞意所在況關於撤廢治外法權問題在一九二六年九月曾經英法美日比蘭丹瑞西葡等各國委員與中國側代表現任國民政府司法院長王寵惠氏成立四項勸告書確定爲撤廢治外法權基礎之本質此四項勸告書專指摘中國司法制度之缺點如民法商法刑法銀行法破產法特許法土地所有法公證人法等八法均須急急完成及實行後方能撤廢治外法權事自成立此項勸告書至現在僅將一年國民政府亦僅改正刑法之制度其他商法民法等主要法典並未開着手制定單就不完全臨時法規以爲應用再彙前次蓋印者中國代表王寵惠氏已就任最近成立之五院司法院長未有不明瞭制定此項法典尙須相當時日其外交部長今乃突然提出要求撤廢治外法權實屬不合於理故就日下狀態觀察即比較上與南京政府表示好意之美國現雖處於騎墻態度亦難保其不參加於列國會議取一致拒絕行動云云（二十二日東京專電）

英美共投巨資 一二百五十億 爲中國建設費

據日本某方面消息國民政府基礎漸趨鞏固日本對華僅只現開始交涉解決諸懸案端緒英美兩國早已與國民政府得相當之善誼今且由英美相提携共籌約二百五十億元之巨資計畫投資爲國民政府一大建設事業費云（二十二日東京專電）

美在華宣教師 對美移民法 業已提出抗議

美國耶教協會於十九日在華盛頓開催大會關於美國駐南京宣教師所提出美政府對東洋人差別待遇之抗議案一致表決準備向美政府提出斯項抗議大概理由爲

中日人對於美國一千九百二十四年之移民法極方反對蓋東洋諸國對於美國此種限制移民苛酷法令希望加以適當之考慮特爲提出抗議 務懇隱忍自重云云（二十二日華盛頓專電）

遷延仲裁條約 英國之眞意

美國政府對於英美仲裁條約更新案認爲英國側故意遷延是故最近頗爲焦慮數日前會致英國政府通牒一紙催促英國對此問題速急解決並質問其遷延之理由而英政府回答文中僅述因各自治領域關於此問題之回答尙未到齊其實英國之眞意希望附以新保留條件其保留之條件當前次交涉不戰條約時即由英國外相張伯倫氏向列國聲明所謂關於英國門羅主義事項置於適用仲裁條約之範圍外至於日美仲裁條約更新遷延之理已得美政府之諒解已經抵任日本駐美新大使豫備遞呈信任狀後即繼續交涉仲裁條約云（廿二日華盛頓專電）

英法已協定 德國賠償金

據確實發表謂英法兩國政府關於德國賠償金問題其主要條件及要求最低額已達到協定之滿足惟英法兩國對於此項協定尙有要求義比日德四國承認之必要故豫定於十二月開會討議此項問題彼時除前四國派代表外美國恐亦派非公式代表參加因依條約決定賠償金爲六十六億五千萬磅然而賠償金監理委員尙有減額之意嚮云（二十二日巴黎專電）

日司法省改善 死刑機械 將採用電氣椅

日本司法省最近對於改善執行死刑機械一再考慮目下經努力審查已成具體化均以爲現用之絞首臺均係古式絞首臺當囚徒臨終之際用此刑具絞其首級定必受極非常難以忍受慘酷之痛苦故會調查各國現用之刑具

一法國切頸臺（機械斷首）
一德國斬首（用斧從背後斬犯人之首級）
一英國絞首
一日本絞首
一電氣椅子

依以上各具爲理想之電氣椅子裝置瓦斯窒息爲近代改良新式方法云（廿二日東京電）

棋界神童吳清源君 首途東渡扶桑
母兄同行由山崎氏作鄉導 到日執業於瀨越先生之門

北平通訊、中國少年棋客吳清源君、昨晨隨同母兄由山崎氏東道、離平首途渡日、抵彼都將入日本棋院驍將瀨越憲作七段之門爲弟子修業斯道、將來歸國、將爲斯界之國手、知吳君者皆深屬望焉

吳君一行、今晨離平、直去塘沽、午後乘長安丸、赴神戶、抵神戶將游覽西京名勝在抵東京以前、決暫不與人對局、

吳君名泉、清源其字也、生於民國三年五月十九日、今年雖甫成童、而手腕高超、幾駕中國棋史海昌二名手而上之、實爲棋界之明星、故有日本棋聖神谷道知（德川時代人）再世之目

吳君本人、則謙遜不遑、對於世間之贊揚、毫不假耳、常語人曰「僕尙無望作國手惟承大倉男爵提攜、得入瀨越先生門、專心習學斯道耳」

吳君之父吳毅氏爲閩候人、民國二年畢業東京帝大法科歸國後任平政院推事、四五年病故、母張氏、兄名院、長吳君四歲、而棋雖遜乃弟亦具有初段工夫、先是吳毅氏雖非專家、夙亦嗜棋、畢業歸國、盡蒐羅日本一切棋書、飽載而返、故吳君今日於衰微之中國棋界、獨出一頭地者、雖由天才、亦乃父持歸棋經之賜也、吳君素不曉日語、然於艱澀難入之日本棋經、極有興味、初以讀書百遍意自通之精神、擲開假名（日本字母）而默誦之、久久顚倒其詞、居然豁然貫通、無何讀破所有日本棋書而窮其蘊奧、次更研究中國棋書、領悟益捷、殆有目下十數行之敏、吳君自言、本人師傳惟有日本棋書、吳君既富有天才、益好學不倦、所以有今日之聲譽也、當段祺瑞執政時、吳君與段之公子宏業爲棋友、月受束脩百元、彼時吳君棋道、已凌駕段氏父子、（皆三段）吳君爲日本棋界所認識、而決意留學日本也、關係由與岩本六段、井上五段、橋本四段等棋界驍將對局之結果、與岩本六段對局、爲民國十五年吳君甫十三歲、岩本讓二子吳君負三目、與井上五段對局、爲客年、吳君十四歲、吳君先下子、三局三勝一敗當時吳君手不停敲、略不加思索、井上五段、每下一子至籌思二小時之久、似殊苦戰、今春與橋本四段對二局吳君占先手、兩者苦戰、每局各費十小時、君第一局勝六目、第二局勝四目、其成績斐然、實其有四段之資格矣、然吳君毫無驕色、語人曰、此次留學、得正式入

▽寫眞即吳清源君

全國機工開 二次代表會

廣州通信、中華全國機器總工會、自在廣州成立以來、刻又屆五週、該會於本月四日、乘五週紀念之期、召集海內外機工代表、開第二次代表大會、是日該會海內外代表列席者六百餘人、另有機關代表到者、計有省市黨部建設廳、民政廳、教育廳工聯會、市政府、總工會、兵工廠等、下午大會開幕、由汪敬之主席、宣佈開會理由、略謂今次代表大會開會有兩種意義、第一、工友年來散處四方、今藉本會五週紀念、開二次代表大會、召集同志、共聚一堂、以資聯絡、交換意見、促進本身業務、第二、工友們在二十年前團結起來者、祗有廣東一省、其後範圍漸廣、至民國六七年有全國機工總會之設以團結爲目的、在謀發展國民革命「民衆力量中」工界佔一重要位置、同人負此重任雖在此停止民衆運動時期、同人不可消失原始目的和使命、今後當對內團結對黨國須達到工業化、以救中國之危機云云、次由該會同人推舉吳某致歡迎詞、旋由省黨部代表演說、首頌揚機器工人爲三民主義奮鬥之功績次報告黨務情形、再次有政分會代表演說、盛稱機器工人協力清共之功、次奏樂、宣讀各界祝詞、該會答詞、來賓演說、同人演說、攝影茶會而散、晚間復舉行遊藝情形極鬧熱

五日該會開第一次會議、海內外代表出席者八十六人、先審查代表資格、選舉呂德軒朱敬汪敬之李輝張楚山五人爲主席團、時已十二時、暫休息、下午二時繼續開會主席團就職、行禮如儀後主席報告過去一切會務工作如下（甲）去年護黨討共經過情形（乙）組織部過去工作（丙）財政部收支狀況（丁）海外部工作經過（戊）宣傳部過去工作（已）機工總會第一次代表大會及 開會所收 支數目、旋復由香港澳門暹羅星洲及國內南寧梧州各支會代表次第報告各該地會務狀況、次報告總會派員赴滬寧廈南洋各處工作情形、及總會一年間工作經過、最後宣布各支會寄來文件、報告畢、開始討論提案、結果議決下列五案（一）將本會籌辦期內省港董事局兩局經手數目實行公布、俾昭信同人案（二）厘定繳費、准給會證、俾昭確定而資救濟案（三）派員赴海外宣傳案（四）海外部設專員常川駐會案（五）確定本會經常費收入案、下午五時散會、

潛伏北平活動之 紅槍匪首被捕
後供認謀亂不諱

（北平特訊）日前外左一區便衣長警多人、在前門外肉市廣和樓逮捕要犯一則報紙略有記載、玆經調查此案之詳情、彼時因案情重大、區署中不肯外洩眞情、至十八日該案已經取錄親供、將正犯押送公安局呈報、是以此案眞情、始得探出、此案緣起是外左一區交通隊、於前數日接得匿名信件、內云有大股匪黨潛行來平、希圖乘機在平滋擾、其匪首尙某、住於外左一區界內中和旅館、請即偵查以遏亂萌云云、該隊巡官即將是函送交周署長閱看、周署長之潤、即密派便衣巡官步占魁、巡長狄文德等、嚴密偵查、該巡長等即行旅店訪詢、據店中人告以尙某赴廣和樓看戲、該巡官等遂入尙某房中檢查、得有種種重要證據、於是帶同店夥作眼線、會同本區長警多人、至廣和樓將該人指獲、帶區嚴加究訊、該犯堅不吐供、復經巡官誘供再訊該犯始供出名叫尙繼祿、河南化縣人、素爲紅槍會首領此次帶同黨羽安老毛、李老四、李光斗、萬老運、李保安等潛行平秘圖活動不諱、及訊其黨羽住址、據云有未至者、有不知確址者、現已將該犯解送公安局訊外、並由該局通令各機關、嚴緝尙某夥犯云

閩黨部之武劇
新舊委員交鬨各出手槍射擊 肇事者被公安局逮捕數名

（福州特訊）本年六月國民黨務指導委員及省政府委員任命之際、從來之黨務委員林樹章幌展雲等、極力反對排斥、致新任黨務委員、咸身邊之危險而返京、前記新黨務委員中馮恩定方治臨調元林學纖林奇華等五名、十月九日至十三日、間復自上海等處來閩、新黨務委員內陳乃源未到、何孝紳辭職、其他五名、十三日平穩接收黨務、從來表示反對之林樹章幌展雲一派、心有所不安、起猛烈之反對運動、在市中遍貼肅清共產黨、打倒投機分子等標語、以張聲勢、至十五日舉行之新黨務委員歡迎席上新舊黨務委員之軋轢遂爆發、新委員擁護派與舊委員擁護派、爭論結果、雙方各出手槍轟擊、負傷數名新委反員對派首領數名、當場被公安局拘去、無件遂告一段落、公安局仍在繼續搜捕殘黨致市中一時布戒嚴令福州又訊此次閩省新省府各委員頗抱積極整理閩局願望對於統一財政裁縮軍隊諸大端正設法力促各軍實行、中央方面並以第六師監督閩省各軍實行、何方抗不遵命、即以武力解決、同時省府對於禁煙禁賭各要政、亦次第議決實行、又省府以在職人員每奢侈成風、賭博宿娼、無所不爲、亟應革除惡習提倡節儉實行平民化藉以轉風易俗、現已次第令省府局員實行（一）按照時間出席辦公不得遲慢（二）嚴禁賭博宿娼（三）實行穿着國布制服（四）公餘請圖書人才救投技擊（五）無故不得宴會、對於各機關人員亦極注意稽察、派員密查、說眞實行不以具文了之、茲錄省府最近誥誡各機關人員原文如下

爲令行事查革命事業非僅剷除軍閥、即可自謂成功、對於國家社會家庭個人一切汚點、尤須澈底革除、始足以促成民治、旺及現勢、外國不平等條約尙未廢除、國內政治亦復萬端待理、正國人發憤之秋、寧可因循貽悞、凡我在職人員、爲民衆瞻仰所繫、更當整飭紀綱、用爲表率、乃近日奢侈成風、公餘時期每以微薄薪俸、忽爲無益揮、霍麗服盛宴、動費多金、豪賭宿娼、恬不知怪勢必不流爲貪、污即因於貧窘、不特傷財僨事、虛耗時光、抑亦觸犯刑章、墮蒙人格、興言及此、殊極痛心、現建設廉潔政府、對此侈習務先革除、公餘之暇、應遵照內政部所頒辦法、練習國術以強健身體、研究圖書、以增長學識、誠心奉行三民主義、庶期不平等條約、得以廢除而一切國政得以盡舉嗣後在職人員務須穿着短服質料限定國布以振刷精神提倡儉樸、玆發出布樣二方、用爲採製標準、至酬應嫖賭等項均嚴厲禁絕、各職員家屬亦應切戒奢華賭博須知婦女同爲國民、整理家政、尤須提倡儉德、造成善良風俗以上諸端、經本省政府各委員互相討論、僉以崇儉養廉古有明訓、亟應澈底實行、除隨時派員密查、一經察覺即予嚴厲懲處外合行令仰遵照並轉飭所屬一體遵照此令

老藍刀牌香烟

有閱歷的吸烟人沒有一位不稱讚老藍刀牌香烟的

救世明星

◉天下第一多妻者 ▲土國老皇雄心尙 ▲妻妾總計有五百零一個

土耳其國舊君、摩哈默德第六世、昔在帝位時、妃嬪有五百人、革命後出亡在外、近又納一法商之姑娘、玉容花貌、芳年十九、是爲彼之五百零一個之愛妾云

北京專函云、北京王府大街、有一富商、年五十三歲、有妻妾七人、晝則商務紛繁、夜則輪訪群芳精力大衰、旦暮勤勞、遂至腎虧陽萎、臨事無能、心雖遊於巫山、而身難登乎襄臺、隱秘病、既有年所、人參鹿茸、莫奏其功、中醫西醫、束手無策、一日偶閱報紙所載「男女秘寶「生殖靈」能改造生殖力奇聞一節、始則半信半疑、迨服一月果得元氣、宿疾如失、且驚且喜、完全回復青春時代生殖力之壯健、自此一片愁雲、忽捲於閨房、九十春光、充滿於室家、琴瑟調和、喜樂盈溢矣

時局畫報 蔡元培氏 （美商三德洋行宣傳部攝）

◉滿口生鬚十二歲奇兒

大阪每日新聞云、日本大阪市、岡町街、岩次郎之第三子、山本武雄、年今十二歲、此兒自九歲時、其身體突然發育、其骨格筋肉等、宛如二十歲青年、鬚髯叢生、結果其父母甚憂、就大阪醫大院清水博士、受診療治、松果腺發見此少年、保患松果腺病矣、清水博士云、松果腺在大腦與小腦之間、形如松果、有抑制「生殖器」發育之作用故、松果腺異常發達、則生殖器異常萎縮、彼陰莖短小症、多因於此如松果腺、因病起內分泌之障礙、雖小兒之生殖器、亦異常發育、恰如成人、彼陰莖過大症多因於此、按德國還少新藥「生殖靈」係用動物之青春腺製造者、故能療治人體中內分泌各腺之故障、又能使老年男女、返老還童、回復青春時代之生殖力云

◉美少年死而復活奇聞

大阪每日新聞、載紐約特電云、美國馬克魯利亞市、有一十八歲之青年由 死後活之奇聞蹟、其事 以該地有一五千電度之強壓線、忽而切斷、垂掛樹枝之上、其電線上端、發射爍爛之電火、該青年過而奇之、玩賞不捨、忽該電線落其頭、青年爲電之强威力、鄭倒二十英尺之外而死、於時醫師馳往救濟其心脈之動力、已經完全停止蓋已淹、然而逝矣、然醫師施之以人工呼吸術、約五十、分鐘後青年之手足漸次伸張、呼吸復返、遂致復活惟其精神狀態、則有一種不完全之病症、故醫師現下應用德國「生殖靈」新藥施之以內分泌療法、乃得全愈云

◉世界第一極樂國發見

巴黎通訊云、法國文學家勒密爾博士、遊歷各國、調查各國風俗人情、已有十餘年矣、於本年三月間、回至巴黎、報告政府、略謂現今世界上最富之人民、莫澳洲之東紐西崗島若、其股實令人可驚、蓋島中人口、約五十餘萬、而五分之二、有欵可存、若以人民平均計之、則每人約有三千餘元之譜、且該島風俗敦厚、民族善良、近有德醫多人、移居該島、輸入德國還少新藥「生殖靈」提倡返老還童術、鼓吹長壽不老之新醫法、使一般島民得常保主青春健康、熙熙皥皥、安樂之幸福、可稱世界第一云

◉風塵中之一奇聞

國軍總司令部主任副官李澤生先生 近親訪上海三德洋行、述其親驗談云、國軍司令部同僚將官中實驗德國還少新藥「生殖靈」者、頗不乏人該「生殖靈」一藥果有返老還少回天再造之不可思議靈效、實驗者莫不驚嘆其意想不到之效力今次予奉命駐滬、同僚將官及其親族托予購者、實繁有徒因此藥價金雖日不廉數力萬試萬靈、眞實無妄故也

◉四百萬元之寶石公主

東亞日報云、美國保健協會、近開慈善會、兼宣傳返老還童術「生殖靈」新藥時、其招待委員中、有美國施史女士出席、慇懃招待來賓、該女士乃美國著名富翁基爾毛君之令愛也、當日滿身帶寶石珠飾、表現於席其價值約四百餘萬元、三十一顆之大眞珠項鏈二百萬元、一百十顆之小眞珠項鏈三十萬元、右手戒指三十萬元、左手鐲四十萬元、耳環十二萬元、左手寶石戒指十萬元、右手鐲四萬元、其他首飾六萬元、雖日黃金王國之美國社會如此豪奢者、實屬空前云

時局畫報 張發奎氏 （美商三德洋行宣傳部攝）

◉人工還少術秘密公開

醫藥界原無所謂返老還少術也、有之自史坦那醫學發明始、蓋其端德國好而塢瑙大藥廠據其秘製成「生殖靈」於是人工還少術盛行於世全球人類特爲希世秘寶吾人試一檢報紙可知生殖靈發行之久遠與經過之歷史在遠東祗有美商三德洋行獨家經理服者若向藥房購買還少新藥必以生殖靈相應其餘爲冒牌假藥無疑於此足以測驗藥房之道德與信用凡營商業者莫不恃廣告爲推銷之利器但廣告不過宣揚其出品於未來顧客若矜奇立異欺世盜名終爲有識者所不取日久難逃失敗之列近聞三德洋行大批生殖靈陸續由德運來以供國人之需要日來購者踴躍大有爭先恐後蹈客冬求過於供之復轍因去冬銷路過旺斷貨數月購服諸君咸抱向隅

德國男用女用 生殖靈 每盒服七天現洋七元正 每打服一月現洋廿八元

三德洋行

大連浪速町二丁目七十番 奉天大西邊門外二經路口 哈爾濱道外正陽八道街口

總行上海四川路一二二號分行開設如天津 漢口 重慶 廣東 香港 廈門 澳門 雲南 長沙 蕪湖 北平 青島 杭州 福州 紹興 南京 寧波 星加坡 及南洋群島等處

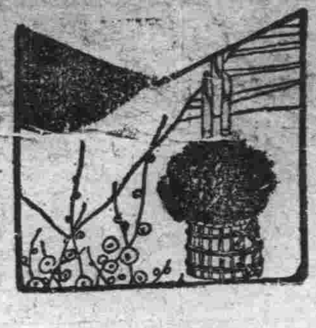

金姑

(和軒)

「大姐、我從來沒和人談過、今天午聽你的新說、倒不可以不吐露情實了、我想你說有人批評守節、一定是因人事、有感而發、決非空空洞洞、一句簡單的話、恐怕他們所反對的、是專指那種强制壓廹的辦法、對於貞節二字的本義、却是萬世不變的美德、敢保無人能致誹議、譬如夫死之後、自己覺着、情之所鍾、非守不安、不受環境的束縛、不存名譽的觀念、純乎自動、甘之如飴、這樣守節、誰能反對、可惜一般人、識見短淺、不求人家立說的原因、斷章取義、資爲口實、以至因噎廢食、爲世詬病、這些末流之弊、本非首開風氣的先覺、初意所及料的、所謂扶東倒西、眞是無可奈何、就按我說、別人總以爲苦的不堪、那如我的環境、只在最初一半年裏、如今一心撫子、胸無二念、一樣的也能感到人生的樂趣了、謝謝大姐的美意、請你不必爲我多操心吧、金姑似笑不笑的、她對姨姐侃侃面談「大妹妹、你哄誰、現見得你形容削瘦、精神頹喪粉白細嫩的皮肉、一年多全變黃了、這不是苦的象徵嗎、姨姐以爲這樣舉證、她必無辭自解、不料金姑、竟毫不思索、隨口答道、「大姐會在學校讀書、何以會如此說這純粹生理上的關係、與我心情的苦樂、渺不相涉、要想把我再變化了、似乎不是人力所能爲呀」這姨姐有些知識、不比鄉婦、算得巧言如簧、可以動人聽聞、只苦過着金姑、理解圓通、對答如流、說到最後、仍然開口不得、當日娶過新婦、行禮之後、金姑嫌她們囉唣、沒吃晚飯、就先自回家去、金姑的母親、脾氣不好、對於兒媳、不免時加虐待、僅僅六七個月、這媳婦受氣不過、就自縊死了、娘婦的娘家人很多、依着鄉間的習慣得了死信、立即邀集親族、找來吵鬧、金姑的母親、見人家男女一大群、其勢洶々意在甘心於巳、她趕緊跳墻過鄰院去、藏着不敢出頭、人家尋她不見、狂賊大罵、聲言非她出來、不能罷休、並且辱及藏她的主兒、他要當做對頭、別人爲什麼、誰肯代她受過、况且她素日招怨、衆怒甚深、也無一人、願意爲她盡力、她百忙裡忽然想起、祁某和這家同村居住、一村的人、沒有不怕他的、如能把他請到、此事不難和解、想罷、自己偷偷的從鄰家的後門出去、抄小道兒、急奔祁家、一見面、她將來意說明、祁某言道「呀、人命關天、不是玩的、無論官休私了、你家都毀受虧、外來你虐待兒婦、慘無人道就連不相干的人、也要代抱不平、何况人家至親骨肉、我呢、一來你遠他近、沒有反向外人的道理、二來事情太大、我就去管、也怕管不了呢」她一聽人家推辭、覺着走投無路、只得苦苦哀求、祁某又道「這話又說回來了你們平常瞧不起我、今日有事、才知道非姓祁的不行、現現燒香現念佛、不嫌晚一點嗎、你那大姑娘、不過是個寡婦、憑我那一點配不上我三番五次託人道達、始終會不答應、好大架子、太把我看的不成人了」

「你這眞寃屈我、像你這樣主兒、我們做夢也不敢高攀、誰又不瘋不傻、怎能不願意呀、可恨大丫頭、被他姑夫教壞了、心眼像石頭一樣死越勸越犯牛脾氣、叫我可有什麼法兒、反正我看梭縫兒辦、總許有她心活的那一天她帶着一種乞憐的態度、趕忙自已表白

(未完)

世界 華北 舊址 大戲院

九月八日起連映九天

滑稽大家 魯克主演 滑稽傳

下期預告 兒女英雄傳

新生活公司經營 四大影院之一

大連 上海大戲院

十月十九號起連映五天

警世哀情名貴影片 長城公司最新出品 一串珍珠 導演李澤源 主演劉漢鈞

下期預告 忠孝節義

同聚福紬緞莊 廣告

本號營業十有餘載荷蒙各界深字似太隘狹於是不惜巨金大事修築茲者工事竣畢重行開幕曾派專員採辦國產綢緞葛哈嘰呢絨綉花襖料度壽禮服消閒玩具旅行箱篋化粧用品西口皮貨種種類類書不盡書定價破格低廉爲劃一不二免却爭論惡俗致感價值不平斯便顧主且重信用吟舊主顧倍舊關垂望新顧主從新惠臨均所企翹無任歡迎者也 修築落成正式交易注重信用定期劃一嘉許顧主日盛一日屋敞華麗煥然嶄新

大連市西崗街一三一番地

電話 零售部七六五五番 批發部二二三六番

大連西德泰新自蘇杭採辦名廠奇麗綸葛紬緞印花旗袍馬甲平金繡花喜壽帳料並由歐美直接運到各種毛呢雜貨定價一律低廉惠我主顧務希從速光臨是盼

監部通七十七番地　長電話批發部八五九四　零售部六四五九番

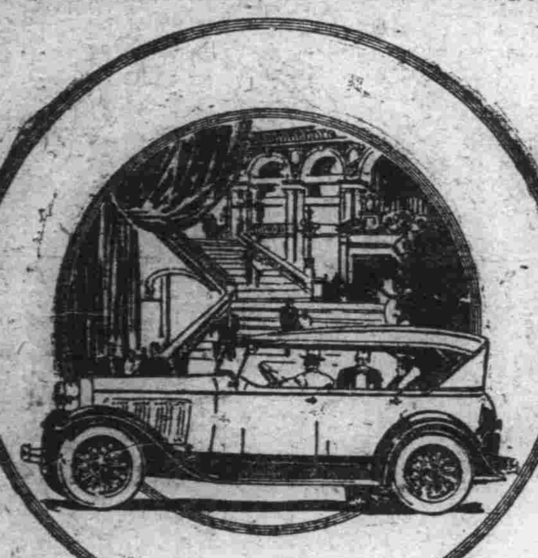

道濟新式六缸敵篷汽車之特點既經聲述而此六缸機器之力量亦供過於求上坡下崗無往不利此車驚人之處即在雖行於蜀道之門亦不覺其難矣且電水之省及其他特點更爲技術界年來之凱奏成功者也

奉天大西邊門外 公懋洋行

大連東公園町 和記洋行

The VICTORY SIX

DODGE BROTHERS

霸王

人之力最大者從古至今未有過於霸王的工商界宣傳力最大者亦未有過於月份牌的今年又運到新奇美麗各樣數十種欲備此貨者請您早定以免臨時不及之感

大連監部通百十二番地 天德信支店 電話七三八八番

奉天 南滿站 會發祥紬緞莊 秋季減價九扣

夏去秋來歲月疊更應時運到蘇杭名廠緞葛綢網平金閃綉祺袍馬甲歐美呢絨布疋斗蓬大氅名瓷化粧輕裘皮件美麗超群定價九扣二月期限經理百代高亭戲機唱片批發雜貨恕不折扣惠顧諸君勿失良機

奉天日站霞町三番地公記飯店胡同路西大樓　日長電話二一六一番

本號主人謹啓

防寒水襪子自由鞋

棉襪俱全快買省錢品質精良穿之適宜堅固耐久購者盡知

保險證 本製品堅牢耐久附以絕對保險萬一着用後不日即生不自然之破損時請添附此證持至本社或所買之店舖無論何時皆得另換新品新案穿着足上決無不安製造元丸五足袋株式會社

岡山縣丸五足袋株式會社

滿洲總經理 大連駿河町六番地 永聚福雜貨商 電話三三六一番

香港代理店

外埠廣告

啓者敝號創設香港已歷四十餘載專辦各埠客事代理出入口船務及代客買賣貨物所有中國南北各省出產及歐美各國貨品來港者均能經售而出口均能代辦凡蒙關顧無論事之多寡一律歡迎舊承垂愛之家固所洞悉惟恐新擬來港辦貨或發貨來港消售者無從問津故特刊此奉聞倘蒙不棄新即電函示知定必妥爲經理以報盛情敝在青島並設有支店亦係專辦客事買賣糧石以及土產雜貨等類均稱熟手如有所委新客直接函達青島芊縣路義泰豐號心能妥爲代辦專此佈仰永樂西街門牌一百五十六號

香港 義泰棧披露 大東北電局掛號零零一二

欲購申報者鑒

申報分館關東報內電告即送經理張幹臣電話三九三九番外埠函訂須先匯洋空函不寄

度量衡器測量器製作修理販賣

此次新修工場已告落成製造能力既大故價値廉減在滿洲可稱首屈一指並承辦各國度量衡器之列喝大連市惠比須町五十八番地

水上洋行 電話六九四一番

美商 花旗銀行

總行 紐約 開辦一百餘年

支行 五洲各大商埠

資本 美金壹億六千萬元（合日幣三億四千餘萬元）

東萊銀行

●營業時間上午九時至下午三時

大連分行

本行開辦以來已歷七載資本金收足國幣三百萬圓已向財政農商兩部註冊立案專營商業銀行一切業務設總行於青島分行大連上海濟南天津等處北京煙台及其他繁盛大埠均有特約代理機關一切交易手續簡捷格外克已如蒙惠顧無任歡迎

地址監部通五〇番地 電話經理室長五八參八番 營業室長五八參七番 公用參參壹四番 電報掛號四七五五番

黑龍江愼昌鐘表眼鏡公司通訊販賣部啓事

謹啓者敝行在南大街自建洋臺門臉佈置工竣已於八月初一日正式開幕專售歐美鐘表科學眼鏡本廠唱機風琴經理百代高亭唱片價目無不格外克己荷蒙各界贊許深以爲感茲由總行運到大批各貨爲便利外埠顧客起見特設通訊販賣部以廣招徠如蒙賜顧無任歡迎價目開列於后

六號18K15占眞金活甩瑞士双卡字手表　每只哈洋拾六元
六號15占保十年眞夾金活甩本牌双卡字手表　每只哈洋拾六元
六號五年眞夾金手表　每只哈洋四元
六號白鋼売瑞士手表　每只哈洋四元
四號黑鋼売瑞士細心掛表　每只哈洋五元
三號白鋼売中山紀念表　每只哈洋三元五角
德國有匡博士架國産水晶鏡　每副哈洋八元
10K美國如意扁脚夾金架國産水晶鏡　每副哈洋七元
本廠自製博士架國產水晶鏡　每副哈洋四元
本廠自製自由鏡　每副哈洋兩元
美國保十年夾金細脚架克羅克鏡　每副哈洋五元
花色繁多不及細載外埠函購原班寄回每種另加郵資哈洋三角鐘表出售一律保用全國大商埠均有分行均可免費修理

六號14K15占眞金活甩瑞士双卡字手表　每只哈洋拾五元
六號1012保十年眞夾金活甩細心手表　每只哈洋五元
六號白鋼売活甩瑞士双卡字手表　每只哈洋八元
四號黑鋼売瑞士双卡字掛表　每只哈洋六元五角
三號白鋼売鐵路工程明掛表　每只哈洋兩元五角
三號德國双卡字夜明表　每只哈洋三元五角
12K美國秀郎架國産水晶鏡　每副哈洋六元
本廠自製夾金架國産水晶鏡　每副哈洋五元
本廠自製博士架美國叱力克鏡　每副哈洋三元
德國博士避塵鏡　每副哈洋八角
美國全玳瑁架克羅克鏡　每副哈洋六元

黑龍江愼昌鐘表眼鏡公司啓 電話六五二一番

奉天 支行在商埠地馬路灣自行建築樓房約本年十月工竣 臨時辦公處商埠地三經路遊藝園北 電話（中國南分局五十六號 日本長一千零六五號）

秋季洋服陳列 秋季小孩服陳列 新着化粧品陳列 秋季向綢緞雜貨 最有信用家就是

三越請大家快往去買貨眞價廉各種貨物一概俱全

三越發售 商品標

△新鮮食料及山海珍味一概具全之食堂

大連市 三越 大山通 電話四一八一番

大連協茂盛紬緞莊廣告

敝號新到奇花異色綢絹緞綢毛葛嗶嘰平金顧繡旗袍馬甲禮服衣料善壽賀帳毛呢嗶嘰布疋雜貨旅行皮箱翠玉玩具無不齊備分室陳列定價低廉倘蒙惠顧無任歡迎

大連市浪速町五十番地 綢緞部長電話四六三二 批發部電話五四五八 雜貨部電話四九八三

大連協源茂紬緞莊

本號新到奇麗綢緞刺繡衣料雨衣大氅禮服呢絨銅床麻雀唱機風琴旅行器俱西口皮貨應用物品捜辦俱全定價劃一特別從廉凡蒙光顧荷勝歡迎

西崗街一二四番電話長五五七九番

奉天

十一月一日舉行 重慶統一典禮

國府已通知總部正籌備

東省又有易幟說

東三省保安總司令部昨據南京政府蔣介石來電現爲慶祝南北統一起見擬於本年十一月一日在南京城內舉行「重慶統一典禮」張總司令奉電後昨廿一日已傳知奉方各軍事機關屆時我方亦同時舉行重慶統一典禮現總司令部正預備一切典禮之用品並擬派代表屆時赴南京參與慶祝又一確實消息云南京政府此次舉行重慶統一典禮將全國各省各縣名勝地點所出之土產在南京開一全國出品展覽會我方張總司令見電後已通飭各省長轉知各商務會長凡有出品者務期急速將出品交與就近之商會或當地公所以便屆時陳列

又一消息云南京政府此次舉行南北統一典禮較諸前双十節舉行之國慶典禮勢尤張大故奉方屆時有易幟之說然白日旗至今未造能否實現尙未可定(友)

商人請安設 水道與瓦斯

省署分令核擬

省廳據商人依世榮趙某等呈請奉天市政舉辦以來各項設施業已次第興辦惟對於市內之自來水及瓦斯火雖經市政籌辦然因限於經費已無形擱置殊深惋惜茲爲便利市民起見擬集資本現大洋二百萬元在市內設辦坎離交濟公司專營瓦斯火自來水之設施事業茲已擬具公司草案設辦簡章及工程計畫檢同呈請祈予核擬批示准辦以維市政而應要需等情翟文選省長據該商呈請後審核所擬計畫尙屬切要應由市內當事機關通盤核擬根本計畫以期周密俟具復後再行准駁於昨令飭實業廳市政公所商埠局會同核擬是否允洽具復以憑核飭遵辦云(友)

財政廳添委職員

奉天財政廳長張振鷟氏以該廳公務紛繁原有職員不敷辦公特委任張吉鯤爲秘書委楊景星爲該廳制用科練習員用資分別襄助辦理一切聞張楊奉委均已到廳任事云(提)

隋副官長送來 無電機兩架

第三四方面軍第八軍司令部隋副官長征軍多年作事勇敢茲在灤州獲得直魯聯軍軍用綫電機兩架現帶該機來奉堅於張總司令若照軍事條例隋副官此番定能按例受獎矣(笑)

姜書信呈請錄用

省署據東洋仕官學校及文科大學畢業生姜書信呈請前經省署考送入日本文科畢業以期深造歸已學期屆滿畢業返

鎮東縣繳到槍欵

省署據鎮東縣知事呈請奉鈞令內開警務處批購美國提克兵工廠七米里九二新槍該縣應攤槍奉大洋一萬九千元應即迅予解交到省以資應用等因奉令遵即指飭當即交由官銀分號代爲滙解外理合檢同滙票呈請查收鑒核等情翟省長據此當將欵項收訖發交警務處存儲應用云(友)

通遼請緩解槍欵

省署據通遼縣知事齊鄉呈稱奉令籌攤警務處購槍價欵自應遵令籌解惟因我縣發生虎疫舉辦防疫所分赴各區施行檢疫所需欵項實已浩繁對於令飭攤解之槍欵實已難籌擬請展緩至防疫結束後即行迅爲籌解以維時艱可否之處諸示祇遵等情翟省長據請後查核尙屬實情令准緩解云(友)

海龍請續撥槍彈

省署據海龍縣知事代電呈請略謂前者由省領到槍械子彈運載到縣當即分發警甲官兵使用惟以缺槍甚多將所領者儘數分發外尙不足一百五六十枝之數擬請再行續領三八大槍一百五十支子彈一萬五千粒以便分發應用等情翟省長據此核尙可行當於月之二十一日令飭警務處核撥具報云(友)

商警大隊長易人

商埠警察局保安大隊長許治安辦事認眞勞績殊異經于維垣局長調升爲第二分局局長所遺保安大隊長之缺職關重要非有擅長緝捕之人員繼任難克周密查有第一分局之巡官楊耀三(孝恒)辦案謹愼勇敢有爲堪稱其職特委楊氏繼任於二十日正式發表云(友)

額外探警均裁撤

省會警察廳廳長白銘鎭氏以各署原有探警足敷應用近查各署多有任意添加額外探警之多名不但與警察進行窒礙且與警俸支配諸多不便故於月之十八日通令各署一律取消不得再用云(秋)

日軍隊舉行秋操

駐滿洲之日軍遵例操演月之二十一日步馬砲工輜齊集日本鐵道西貫行操演通知商民人等如聞槍聲無須驚惶至午前十二時操演畢率隊至驛前上峯遂一校閱午後二時校閱已畢各回原駐云(笑)

窰業公司招藝徒

奉天肇新窰業公司現擬招考藝徒規定左列之各項

一、年齡暨資格十五歲以上二十五歲以下身無宿疾曾由高小畢業或粗通文字者

二、名額一百二十名(一)成壞科(製碗)六十名(二)繪釉科四十名(三)燒窰料二十名

三、學徒期限自入廠之日起以十八個月爲卒業期限

四、待遇在學藝期內除宿膳費由公司完全供給外每月發給零用費現洋一元卒業後每月酌給工資現洋十元至五十元成績優良者逐年遞加

五、考期及地點自本年十月十日至十一月三十日止隨到隨考紙筆等均由公司預備地點爲軍署街東頭路北本公司辦事處

六、考試科目白話文算術圖畫口試(提)

張所長公畢去開

開通警甲所長張旭東前者承警務處長陳奉璋之電召特由任地來省請示一切警甲要務俾便遵循茲聞張所長抵省後即引晉謁陳氏遂項請示業已就緒無滯奉之必要遂於月之二十一日率帶弁從數人搭車返還任地開通實施一切云(友)

公佈補征稅折價

瀋陽製驗緝私局近奉東三省鹽運使署訓令內開十月份之補徵稅折價每現洋一元核收奉小洋二十五元三角除分令外合行令仰遵照等因谷局長奉此特於二十日發出佈告通飭所屬知照(提)

令報區村紀錄册

奉天省長翟文選氏以各縣區村長副辦事成績應行考查曾通飭各縣依限具報在案茲查瀋陽海城新民安廣海龍等縣久迄未呈報殊屬不成事體除將各該知事記過一次外特通令各縣此後凡未報各月份區村長副辦事紀錄册暨獎懲清册應迅即分別補報勿再延忽云(捷)

蒙旗處長就職後 力謀漢蒙親善

下月一日開內外蒙聯合會

東三省保安總司令張漢卿查蒙匪前爲圖謀不軌擾亂江省幸而達爾罕王及班禪活佛從中斡旋方告段落茲蒙匪業告平靖漢蒙應須親善張總司令爲漢蒙永遠親善計特委達爾罕王充蒙旗處長達爾罕王被委後定於十一月一日在奉開內外蒙聯合會現已備函通知各蒙古王公至期到奉開會以便討論漢蒙親善事宜云(笑)

署籌備處辦理以專責成而利進行云(提)

故吳帥二夫人 創辦女子大學

故帥吳興權第二夫人以吳帥所遺金錢應須興辦公益公益之事莫重教育故該二夫人不惜巨資在洮南創設女子大學校一切經費除樂捐外盤行自備刻聞哈爾濱特別行政長官張煥相之夫人見義勇爲亦加入發起云(笑)

砲兵補充團 劃歸屯墾公署

東北砲兵軍長鄒作華氏以所部補充第一二兩團及補充第一大隊等三部業經出發赴索倫進行屯墾事務惟各該團建制原爲砲兵軍之一部今後與砲兵軍部各居一方對於經理訓練各事諸多不便是以特呈准張總司令將各該團隊經理訓練各事劃歸興安區屯墾公

權運請添銷售處

吉黑榷運局長靳造化茲爲便利商民購買鹽斤起見特向省署具呈略謂奉省各縣商民日繁銷鹽亦表增加惟於距離倉底較遠縣份所銷之鹽經商民運轉售價勢必昂貴致鹽民累然爲便利商民購用計擬在奉省距離倉庫較遠商民稠密之縣份添鹽設勍銷售處若干處以期便利以輕民衆之擔負是否可行仰祈核示等情經翟省長據呈查核所擬各節純爲便民及減輕人民之擔負實係親民之道應准照辦並於月之二十一日函復該局飭即派員實地勘測適宜迅予設辦云(友)

飭各路塡公用票

省長翟文選以本署對於各礦調查控案及勘測驗收各項礦產工程建築因公奉派外出各員搭乘各路火車前發之免票均係記名式惟因指派人員未能指定係臨時之差委於免票多不適用茲爲便利公出起見已令飭京奉路局換塡公用不記名式之免票在案復於月之二十日令飭奉海四洮洮昂開豐打通各鐵路局各續塡不記名之公用免票十張以備因公外出之人員乘用而期便利云

三校歡迎法國 選手運動會

東北大學同澤中學馮庸大學三校倡辦體育不遺餘力奉吉黑三省運動會甫經終結成績卓著茲復由該三校聯合組辦歡迎法國選手運動大會已於十月廿一日在奉天城內萬泉河(即小河沿)公共體育場舉行運動主要運動項目仍以徑賽爲主體法國選手到者約二十三四人該三校亦各選優異選手五人相伴參加運動是日自下午一時開始張總司令及一切要人各學校職教員學生等並各界人氏均往參觀各界入場須購入場券票價奉大洋五元而奉省人士受近月來之兩次運動之刺激對於體育之講求亦均樂予參與故是日觀衆數實繁多場內幾無隙地(友)

此次東北大學同澤中學馮庸大學歡迎法國選手競技運動是日即二十一日午後二時開會升旗奏樂張總司令蒞場致辭旋經法國謝辭事畢依次競技最高三千米法國獲勝其他一千五百米百米競走法國勝利較多而東北大學甚均未佔優勝云(秋)

剿匪賞則

東三省保安總司令張漢卿剿爲肅淸匪患鼓勵軍人計必須賞罰分明剿匪細則雖有定例惟賞未免太落長此以往恐生怠意是以重行規定賞則鼓勵軍人其賞則如左一、軍人剿匪逮捕首魁者賞現洋一千元二、逮捕匪賊者賞現洋六百元三、軍官剿匪陣亡者邮金一千五百元四、兵士陣亡者邮金一千二百元(笑)

張前局長又任 清鄉調查員

奉天省城商埠警察局長張明珊氏呈准辭職遺席由當局委任于維垣代理等情已誌本報茲聞陳警務處長以張局長任職有年辦理各務著有成績此番辭職未便令其賦閑特委任該氏爲清鄉總局調查員之職用資襄助云(捷)

電廠拍賣遺失物

奉天市電車廠長魏綸氏以本廠各號電車所拾之客人遺物布疋什物等甚夥業已隨時揭示招領而延至迄今尙未具領者數量不鮮業已逾期數月失者當係遠出不能具領函應拍賣充公以資結束遂於昨佈告實行拍賣欲購買者應至本廠領取標單驗視物品交押金奉大洋五十元於十月二十五日上午十一時至本廠投標承買當時揭標以標價最高者爲合格中標與否押金一概於揭標後一日發返等語自佈告後而投標承買大有人在云(友)

重陽節

散步登高 載酒賦詩

九月九由古伊至今稱爲重典每屆斯日一般士民婦女爭往散步登高眺望每即景而懷情臨場以賦詩熙熙然不知其所樂焉雙丸易擲瞬息又屆重陽是日也天氣清朗偏遇星期城墻雖有禁止通行之令依然不少登高之人紅男綠女官商學子蹄躋蹌蹌萬泉河畔旗幟高張爲東北大學府歡迎法國選手運動大會也東門內外崗警林立警備森嚴入會觀光者爭前恐後會場以五百米之週圍猶患人滿他若電車因人多之故每車後添掛一輛以資載客可見重陽節日人士之心理多半解放回憶去年九月九日人民疲於戰途戚戚然有憂色較諸今年今日南北安協快活爲何如也(秋)

三監督定期赴任

新任安東關監督喬汗章山海關監督洪維國該工關監督常秉儀經總司令張漢卿氏任命後即於月之二十日分別覲謁及電請謝委畢當即整東行裝事茲聞該氏已將公私事務整東完竣定於二十二日分途前往接事云(友)

商警局警員更動

商埠警察局長于維垣以第二分局局長于煥章業已因事辭職以陶士恒代理茲者陶士恒已專任本總局督察兵該代理局長之職權實難兼顧特調委第一分局局長崔金泉氏繼任以昭鄭重崔氏奉委後即行遵委視事云(友)

瀋陽車轍

參綱忱　東北陸軍第八師參謀長廿日由榆關返奉

商玉晉　總司令部侍從武官二十日由錦縣來奉

龍景一　第十三師師部上校參謀二十日去洮南

衡成　第十七軍顧問二十日由奉去朝陽

張海鵬　洮遼鎮守使二十日由奉回榆關

馬雲書　前北京大元帥府秘書二十日由哈爾濱來奉(傳)

旅順

蘋果與甜梨 組合進貢日皇

旅順果樹組合支部於二十一日將精選之赤玉蘋果明月梨各一筐進貢日本天皇云

高松宮來旅

日本皇族高松宮殿下於本月二十一日乘日本練習艦旅關東廳藤岡警務局長暨諸課長以下於十九日午後會開協議會計論歡迎與警備辦法焉

皮子窩

雖有大槍無子彈 也在海上橫行

七海賊僅一名漏網

就擒者均解送來署

皮子窩管內廣鹿島會革仙島發現海賊七名爲首者張守仁外有姚琪玉張三禿子于當有子于國喜子于七子于來喜子共七名架駛帆船橫行海面到處刦掠今春三月間在管內大耗子島大泡子屯吳姓家連搶四戶搶去衣服布疋等物甚多八月間在魯省威海衞石島三家島等處行搶又搶威海衞街元田號雜貨商之船裝煙草若干箱並小洋數十元近在山東某處搶得船運洋面二十袋現金三百餘元事爲該島派出所探悉密秘偵緝十三日於本埠市場捉獲二名押送警務課當時派去警員多名齊赴該島協同剿捕諸警員勇敢異常一鼓而下捉獲胡匪四名前後計六名僅姚琪玉一名在逃今已押解來署聞該匪等所用槍械乃借大長山島李姜氏之舊式槍一支並無子彈臨時以竹爆燃響恫嚇外僅有鐵器數件現正嚴重拷問中云

吉林

田賦局令查水田

吉林全省清理田賦局現據樺川公民方立三王振華稱樺川縣屬安區有無窪荒五十餘方請田賦局誠價出放以便開闢水田而興農業田賦局查該民等所呈各節是否屬實無主並有無糾葛遂即令俟飭樺川縣公署查覆後一同行核辦批示可也(孚)

吉敦路科長易委

吉林吉敦鐵路工程局車務科科長沈寶氏現有高就向趙廳長呈請辭職趙局長以該科長辭意頗堅不便挽留當即批准遺席重要未便久懸即日另委孫華封氏接充車務科職務云

參觀團定期啓節

吉林教育廳現派各縣教育局長後各中小校長視學等十餘人組織赴日參觀團專行參觀中小教育後普通社會各教育籍資借鑑已于十月廿四日由吉起節至應需經費即由公欵撥付(孚)

視察員出發視察

吉林全省警務處處長王之祜氏對於外縣警察保衞團一切事務力求整頓日昨特派本處視察員楊麟書張業等聯袂出發乘吉長車轉道赴哈埠及依蘭道區等縣以資視察力求整頓云(佛)

警務處之兩委任

吉林全省警務處王處長現查處內原有視查員不敷分配恐誤公務當即于今日新委萬際昌爲警務處視查員萬視查員奉委後即日到處謝委上班視事矣吉林全省警務處王立三處長現查該處第二科原有辦稿科員不敷分配遂即于今日添委關春閣爲警務處第二科科員關科員奉委後立即到處謝委視事云

李會辦赴奉

吉林全省印花處長張作濤氏關於處務進行計劃與李會辦有所磋商特來電召請李會辦該氏奉電日昨赴奉謁見張處長磋商一切事宜云

參謀副官均返省

吉林東北陸軍第五方面軍團司令部參謀鄂魁一氏副官戈崇壽氏現奉張輔帥命令返省辦理後方司令部事宜該二氏即於日昨搭吉長中東車返下榻後方司令部云(孚)

哈爾濱

日僑準備祝大典

日皇即位大典在即僑哈之日本人爲準備慶祝已均現出忙迫氣象業已有賣慶祝旗慶祝提燈等於十一月三日之明幕開籌用之紅日色布以及慶治節因係大典之年已決定此往年興盛茲澤天體有擊劍柔迄槍劍術及已御之協會學校有擬與駕家滿南崗鶴傳家甸各處之日僑各運動團比賽之光景云

參觀團出發

赴鐵嶺參觀 農業試驗場

奉天保安張總司令開發實業興辦屯墾種植設施已見報端聞張氏現以奉境鐵嶺設有農業試驗場一處規模極大且各種子試驗成績極佳前曾通飭三省各縣實業局及農會一律前往參觀以便提倡而資借鏡濱江道蔡道尹昨將各縣參觀人員一併邀集到哈計同城縣教育局胡濰凡農會長劉鳳樓双城農會長趙鳴岡楡樹縣試驗長張子嘉賓縣一校長沈百林五常縣農會長江逃濱江實業局長王錫疇及王勤導員一併於十八日午後十一時出發

吉軍全部歸防訊

自國奉罷戰言和以後吉林軍隊即陸續撤省除一部分派各縣境防及維護省垣外餘則悉調駐東鐵哈長綫各綫用以護路茲據軍界消息前自灤楡撤退之十五師所轄軍隊現駐錦縣及奉垣尙有一部未及撤省吉林張作相督辦茲以國奉妥協業已成立再無用軍之必要決擬於十一月一日將該項駐一律撤歸分塡吉境各地駐防云

二年軍費 繼續征收

商會將開會

吉林當局前加征二成軍費一案已屆滿期本埠商會正擬函請稅捐局將該捐截止不料日前復奉財廳令飭仍須繼續征收各商對之深滋懷疑聞商會方面對於此問題認爲重大茲擬日內召集全體會議討論可否認納付之會議俾資解決云

國府電令東省 通緝共產黨

國奉妥協精神已趨一致惟易幟問題自各方觀察問經過當時日亦必可望解決似不過時問題而已但在南北未曾統一以前兩方政府命令互行南北一向不能發生任何效力現國奉業已妥協而奉方對於國府認爲可行者已漸容納茲據消息現河北省破獲共黨機關部一處黨員四人通逃東省國府電令奉天保安總司令部轉飭本埠軍警機關一體查緝又聞內一名姓名與前長光報經理于芳洲姓相同惟年籍及相片特于君聞訊深恐發生該會昨急備函在各報聲明

商會接收電燈廠

邑北門外之電燈廠向歸縣署管理當事興周去職時新任孫監督援例派員接收以專責成茲聞商會在前監督未去職時曾以八萬元之現大洋向上峰請求買歸商民合辦此項呈文省署迄未發下以致電廠產業遲遲未決刻商會已接到省署回批准商民單獨經營故商會辛王兩會長於十九日特派妥員接收一切云數年未決之懸民電氣廠從此脫却官署之節制矣(青)

海城

警察所內部改組

本城警察所總務股劉性原衛生股車善保椎奉令撤差所遺總務股一席由警務處特委高某前來接充衞生股出所加委謝銀堂接充以專責成想雲海之衞生或不至如前任之腐敗

長春

胡匪侵入派出所 開槍擊傷巡查

並搶去自來得手槍而逃

長春頭道溝東五條通警察官吏派出所値勤巡查野田於日昨十九下午八點三十分正値在派出所執行警備忽有中國式胡匪兩名推門而入似報告事宜該胡匪等乘其不備取出手槍向野田巡查胸部轟擊連發數彈其巡查立即倒地不省人事彼時胡匪將野田所帶之自來得式手槍搶下呼嘯而逃迫該派出同勤巡查巡捕尹九等由外巡邏而歸始悉一切除電知警察署招集全部中日警官刑事到署會議官告特別戒備令四出捉賊外並將受傷巡查野田用協和機馬車送赴南滿醫院救治但查該負傷巡查胸部肚下連受二彈恐有性命之虞云

磐石

吏治委員赴双陽

吉林省公署派出之吏治委員陳文彬君前由樺甸縣來磐寄於雜貨商同順德辦公已誌前報茲該員到縣月餘曾重墨石鎭朝陽山吉昌鎭等處調查到處接收呈收隨接隨理昨該員已到煙筒山鎭考查警團畢所有本縣公務辦竣業已出境前赴双陽縣去訖云云

不堪也

印花稅改章

奉天印花稅處以從前刊發之印花法令摘要現有應行增入之案前者已適用故其新刊佈發給本縣以資遵守云

令各區領取車牌

地方公欵處現奉財政廳訓令遵循舊章訂於十月十五日發放車牌等語該處奉令後即行通告各區領取各種車牌並令各關警所切實調查來往車輛購買車牌以免偸國稅云

孫監督又一手諭

本縣行政監督孫斗南日前曾傳諭各科辦公員司對於文電限出一定時間等情已紀前報茲孫監督又下一道手諭凡緊要文電由接到之翌日起至遲不得過一日次要文件不得過三日普通者不得愈五日凡員司分到之函電積壓不得過十件準此倘謄錄不及須連夜趕辦如違輕則罰薪重則停職以致近來行政人員對於公事日夜忙碌上峰公事之緊不啻雷厲風行云

區保長潛逃

警察第一區區保長勞清泉自被當局撤委後限日尙未償完竟於月之十八日連夜潛逃據云勞保長曾偸徙伙食眼四百餘元以及其饑荒夥勞氏覺以一逃了之可謂善於奔走者矣

日刑事拿獲 著名之胡匪

引渡我國官廳

長春頭道溝警察署司法係刑事池田朱永泰呂炳南日昨下午六點許正値內勤之際在吉野町四丁目十五番地紙煙射的場查覺有胡匪一名設奇詐立將胡匪捕獲當場搜出八音子手槍一支子彈三十六粒拿交警察署訊據該匪供稱爲王海現年二十七歲吉林楡樹縣人曾糾同伊叔父王桂林綽號在長春商埠市場搶掠益祥鞋店更在城內嫏子胡同劫掠恒興泉番園得贓俵分直言不諱復經日警署在車站日升棧將夥犯王桂林捕獲一併收押候解往我國官廳懲辦云

長春頭道溝警察署司法係刑事朱永泰呂炳南等昨在租界祝町四丁目地方捕獲胡匪謝文祥邊世英均長春燈鋪旬子人當場搜出子槍一支逮赴警署供認曾在吉林高臺子糾衆行搶並在本埠鐵道北德祥棧強劫牲畜等語訊畢即引渡於我國警察廳法辦云

周營長注重軍紀

東北陸軍第八旅步兵十四團第三營營長周瑞五氏奉命駐節本埠附近寬城子驛督飭部下保衞公安不遺餘力茲聞該營長頃以夏防解除轉瞬又屆嚴冬所有冬防亟應擬行日前特招集直轄各連連長到營本部訓授教導實地工作研究軍紀法令並以第十連士兵爲模範隊施行大操作指定期爲十五日至十七日云云

各要人先後過長

吉林濱江道尹蔡運升昨晨由哈爾濱出長轉吉吉林又吉長鎭守使李桂林於日前由奉天歸任又郭爾羅斯蒙古親王於日昨上午由奉大歸來過返城內徵租處又東三省保安總司令部參謀處副處長胡頤齡十九日上午由哈來長云

懷德

吳知事德政三則

懷德縣知事吳甌籍居遼陽歷任開鐵所至之處不惟輿論允孚尤且循聲之卓著自本年五月十日奉命來懷下車伊始首以三項爲要務遂辦難緩一鑒於由范赴懷距遙七十里許乃爲通衢之道凹凸不平値雨是陽泥濘難堪交通頓生梗塞不但於行旅不便即於運輸亦妨害蒞任之初首與紳商會議爲便利交通計另行採擇行駛汽車道當經士紳等一致贊助遂即舉辦籌劃立交通委員會監視督催利用迫日工成不期彼時禾稼滿地有防農時遂因之停頓頃已橘綠橙黃田禾划刈正好動工之時也即於日前特派籍品三于鵬雲二人前抵汽車經過估用地向其勸導勸修二懷德地勢西北一隅與双梨接壤素爲胡匪竄擾之區迫相靑紗帳起胡匪充斥爲尤甚是以保安責在滌除盜源緝拘郷戶口册立十家連坐牌全境立郷團十六大隊有事協助警甲剿擊不時巡邏三懷德土地平坦歷年收穫豐稔如民衆負餘擔警甲學餉輸納較易自去

年十月間丈量民地發生一般擁擠時有人滿之患自吳監督到任後籌劃一種體恤民艱辦法平時上地價者即六成捐隨到隨上如陽曆十月一人民風開加價前三日一致蠭來韓人縣署院內繳上地價第一科即上捐處磚墻內外比比皆是被價處偏員在未加價前三日已吳伊賢監督知悉親出飭令上來上地價者均予收下趨急辦理是以一般上地價者惠盈盈耳均感恩不置云

安東

警察廳請領槍彈

安埠地處邊陲毗連日界形勢極爲衝要加之鄰近各縣時有伏莽竊發若非軍事充裕殊不足以資鎭懾而保治安茲悉警察廳長鮑竹孫君爲預籌防衞起見擬請領新式步槍八十支子彈一萬六千粒以資應用刻已呈請奉天警務處轉請總司令部照數撥發聞於日昨已奉到指令准予轉請給領云云

本社啓事

各分社若以現大洋以外錢鈔匯於本社時按照左開行市

▲今日之行市▼

大洋兌金票　一〇〇、〇〇

大洋兌鈔票　一〇〇、六〇

大洋兌小洋　一一九、五〇

經理部啓

丟失借券作廢

啓者敝號於本年夏歷五月初五日貸與本城玉陞德奉票小洋二萬元立發記名頭期訂四個月利一分三厘今將玉陞德所立之借券丟失除與該號出具切結將本利如數償還伊由商會備案外合再登報聲明作廢

遼陽春發棧啓

△丟失圖章作廢

啓者敝號於十月十日午后將自名方形篆字圖章一塊丟失日後勿論被何人拾得到手或私行發生何事敝人概不負責欲此聲明作廢

大連灣會大房身村　李士榮啓

尋人廣告

因係辛酉年偪臣前在奉軍四十八團八連中尉連附駐打虎山白家春扶防來函一次後無音信函詢各營有伊友知他下落者代答一信感甚

吉林張家灣織善藥房　辛子汾啓

美術印刷

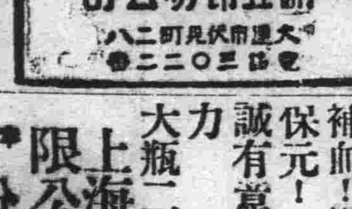

新亞印務公司

大連市伏見町二八　電話三〇二二番

洪德公司

農園宅基專賣　是忠誠待遇　住宅書留受託業　土地

大連市

杜絕病源

百病有兩條來路

第一條●從胃裏來　如果胃納不開少得五穀天然之滋養日久則元氣不支而病

第二條●從腸裏來　如果大便不通腸中發生毒質日久乃侵入血管之中以致全身血液不潔大病頃刻而至

所以調和腸胃就是杜絕病源

百齡機

是萬衆信仰的調補聖藥因其有顯著的功效故能風行全球功效中之顯而易見者就是健胃與潤腸試服一二天後●●●飯量激增！大便通利從此胃納與消化十分靈通得享永久之康健倘能耐心服食(百齡機)數瓶補血！滋陰！生精！保元！誠有意想不到之效力

大瓶二元小瓶一元

上海九福有限公司發行

奉天大西邊門外　天津　分發行所

九福公司

國內外大藥房均有出售

瑣聞

△嫖客毆傷妓女
(奉天)南滿站平康里同樂班妓女桂喜於月之十九日午后九時許不知爲何被客惱怒將桂喜毆打正在毆打之中茶壺上前勸解茶壺亦被打傷茲據該班主人所云桂喜受傷不輕現在醫院診治云(笑)

△縣師學生練習
(吉林)縣立中學附設師範講習科一班現屆畢業之期定本星期四分送赴立各學校實地練習以資分別各生之成績云(備)

△警廳發放警餉
(吉林)省會警察廳吳廳長現以該廳九日份警餉業已領到不便稍押當即于日昨十九日會計處通令各區隊來廳領訖並于今日廿日將廳內各官員薪餉亦均如數放訖

△請獸醫許可證
(吉林)省會警察廳現由獸醫孫常善呈請發給獸醫許可證以資行術而維生計警察查該醫現已遷至江東黄家屯歸吉林縣管界例應由吉林縣請領許可證遂即于今日令該醫逕向吉林縣請領許可證可也

△丹桂邀到坤伶
(吉林)西關丹桂茶園執事買鳳山氏現爲發展營業振興地面起見特于日昨由京津邀到坤伶溜溜蛋桂艷秋金桂紅等角色十餘人專演二簧梆子青衣花旦文武老生刀馬彩旦等角色已于日昨一行來吉即于今日拜客俟天晴即行登台獻技至該砲能否打壽容訪再行誌聞(學)

△醫園之毆傷案
(吉林)東關吉林醫園日昨下午三時該園工頭某甲派櫃夥王某出外送貨王某心中不悅送醬回櫃正逢櫃上吃飯之際王某口中謾罵該工頭問罵何人王某云願罵誰就罵誰等語工頭大怒拿菜就將王某頭部打傷二三處彔櫃夥滑散工頭亦遠避至晚六時工頭回櫃被三區十一隊警察拿獲送廳訊辦云(備)

△總工程司視查
(吉海)吉海鐵路工程局工務處總工程司趙俊卿氏現以該路各項土木工程及各山峒工程已屆竣工期間行將交工急應親自考查免誤工程該總工程司遂即于日昨帶同工程人員由第一段起身沿線考查云

△省垣交通不便
(吉林)省垣自雙十節以後迄今七八日之久即行雨雪交加一凍一化因而馬路泥濘交通遲滯往來車馬行人頗感不便是以日來市政公所工程隊後警察廳衛生隊大形忙碌云云

△清鄉槍斃盜犯
(吉林)全省清鄉局前由長春警察廳解到胡匪蘭有山一名當堂認供不諱清鄉局即于日前發請省署依法執刑即于今日奉令批准槍決示衆清鄉局遂即派馬步衛隊及警察廳馬巡隊將該盜犯蘭有山鹽提到局驗明正身押赴九龍口刑場執刑鎗決該犯沿途罵不住口神色自若索酒要肉大有不畏死之概于午時十二點即行執刑云云

△追逃妓債被駁
(吉林)省會警察廳據燕會川李子元張張氏等呈請追還逃妓蓮芬欠債以維營業等情該廳查核已奉省令定明不准追索逃妓欠債該民等所請追還欠債依法碍難照准仰即知照

△寶淸管獄易人
(吉林)寶淸縣管獄員姚顯舜因事請假遺缺以錫恩波瑞以接充該員奉委後不日東裝首途云(備)

△路警實行打把
(長春)吉長鐵路局警務課發表特令總巡官劉鴻祺派員統率警察教練所全體學警三十餘名舉行冬季實彈射擊並指定本路土們嶺站附近爲射擊場所打靶日期爲今(二十一日)上午實行云

△警署防火宣傳
(長春)頭道溝警察署署長中尾大次郎氏近以秋冬遲壇正火災發生之際若不預先籌備防範深恐措手無方特製就防火宣傳紙極多臚列去歲長春火災統計四十二次損失四十四萬四百七十八元之總數目警告管內居民一體注重火患更於十九日二十日派遣自動車遊行市內散佈防火傳單云

△局員携欵潛逃
(長春)吉長鐵路局醫院事務長吳解氏在職時曾彙辦滬上某人壽險月收保險費千數百元之巨不圖該吳某竟於日前失踪據一般儲欵保險職員云係上海總公司倒閉該吳某不得已亦携欵潛逃云

△巡官誣良爲盜
(長春)吉長鐵路局運輸課員南崎氏私邸日前被竊賊盜去衣服價值百數十元報告路警總巡官劉鴻祺派警查勘適有該局運轉課差役趙某赴南崎氏宅內辦事竟被路警將趙某擊獲送交路警公所彼時總巡官劉鴻祺不問青紅皂白硬指路局差役趙某爲本案正犯備文呈送地方檢察廳究懲事經多人證明該趙某實係安分良民請求保釋皆被劉總巡官駁斥並謂趙某平素奉公惟謹上有八旬老母指伊作事生活不期趙某無辜受累所有路局同人等皆謂總巡官之大權橫暴云

△冒充軍官被捕
(通遼)本邑北市場警察分駐所巡長王子衡氏於昨日在平康裏逮捕假充預備軍上尉官張某一名查張某身穿上尉軍官服裝於平康裏嫖娼與某妓戀愛帶妓赴某綢緞房購買綢緞貨物欠巨欵不付由商店人控告該所而巡長親往查訊見該軍官並無領章及符號僅有連長肩章而已彙無護照即冒充遂即逮捕送往警察所如何懲處容訪再誌

△撈屍發現奇案
(通遼)四洮路線大罕車站附近鄭家堡子村住戶王明斗之繼妻虐待前妻之遺女年十八歲該女不堪虐待驟萌厭世之心於前日暗自投河命歸幽冥死後復經家人前往河邊打撈屍體未見而撈上其他女屍一具年約十三四歲並不是王姓之女其脖頸有刀傷兩處當經該管警察將王某夫妻拘辦現已解往縣署矣

△工人反對埋屍
(通遼)本邑京奉路鐵道修理電務處工人李歪脖子於月之十八日在電線桿上修理線瓶一時失神墜落塵埃摔傷甚重當時斃命口吐鮮血經某院長檢驗畢云是瘟疫亡故遂令人將屍用土掩埋該路工人群起反對因屍無棺葬埋不忍兼院長錯斷不悉有何用意該工等擬動蠻野手段如何了結訪明再誌

△憲兵抓獲惡徒
(通遼)本邑東北憲兵二隊分駐所憲兵哀長海氏於日前出動行至南市場聚樂堂院內遇徒三人因口角細故將該院夥計某毆傷打破頭部當由憲兵將該惡禍人等帶往憲兵所內審訊前情重責惡徒令將夥計送往復生醫院診治藥費由惡禍人等賠償

△收費勒索商戶
(通遼)本邑電燈廠內收費員謝某品行惡劣素行不端前係市井流氓運動電燈廠某人門路始得任其職到差後每日赴私煙館噴雲吐霧遂生芙蓉之癖以致入不敷出於八月節前奇想天開由兩店購海米數百斤沿戶送售每斤勒索奉洋一元共獲奉洋千元以付債累不知該廠長有所聞耶

△窰主仍然行窃
(瓦房店)新市街平康里廿二號娼窰掌櫃孫寶全者人品奸詐行爲惡劣其日前偷竊比樓房木板被人捉獲一事曾誌本報乃孫某仍不改過自新復於日昨乘蓋樓工人休息之際又偷洋灰數斤當被監工萬君見孫某百般哀求又行釋過想孫操此生涯愈鑿不足復兼以偷盜行爲誠法律所不可許也

△秋菜收成減色
(瓦房店)今早偶遊市上見菜類諸多現苦悉焦瘦不堪之狀能而售價又倍於普詰之始知今秋被雹打傷較往年收成約有三分之二因不豐收又奉票毛荒故售價不得不漲云(春)

△處長爲子完婚
(磐石)本邑永春醫院々長孫逢春向習西醫在磐開業蓋有年矣自民國十年吉軍二十旅來磐駐防旅長胡永奎任孫爲旅部醫官後改委騎兵十八團軍醫官拔駐扶餘長春嶺又任爲東北陸軍第十六師軍醫處處長孫處長到該駐防地長春嶺及農安各縣開設醫院數處因而數載以來官財兩旺即在磐石城內建築大樓數十間並設雜貨營業本月廿六日爲其長子完婚之期高搭彩棚數丈直入雲霄僱用彩轎四頂素轎四頂共爲八頂此謂八抬大轎也其餘各項無不爲本縣之冠人皆羡之凡去助忙及賀喜人等概給彩花一朵紅布條一枚上書永春醫院之字樣以作入席食飯之記號主事者辦理非常周到孫處長爲基督教之長老是日結婚乃在禮拜堂行禮人衆爭觀擁擠無地是日且大風雨雪不止蓆棚內不能坐人又大魔術家韓敬文係孫處長親翁由奉帶領演員前來因雨亦未開演共收彩帳一百五十六軸收錢數十萬吊足見交游甚廣云

△時疫流行宜防
(張家灣)本街向不講衛生値此時疫流行之際已蔓延奉省北境若不預爲防患於未然則難免傳染至於吉省近聞大店飯館專買毒猪(俗名老母猪)及病猪肉以供客既有碍於衛生又易傳染時疫奉告防疫諸君嚴加注意焉

△屠宰有碍衛生
(張家灣)道外四區屬屠宰向在市內每見街市污血四溢不但有違警章且易傳染於衛生大有妨碍兼查得屠戶有宰妻猪即母猪藉以漁利皆賠售於飯館以饗座客而於衛生一則視爲有兒戲管理之責者宜嚴加懲罰云

△治病先籌藥資
(張家灣)道外田中醫院醫士劉香圃係屬回族業精西醫自設立以來數年之久每逢疾病來醫無不應手奏效深爲各機關贊許於今春由馬監督同商會石佐辦恭送匾額一方名日歐亞精岐未曾聞畢業於何學校前於五月間姜參謀由茂林站運來大宗軍火以大車運吉林車夫失愼竟將腿部軋傷送至該醫院調理經三星期始愈還藥費近有王子安被傷一叫被傷人特售轅馬一匹全數償已誌前報經田中醫院調治開縫一針大洋十元共縫二十餘針連醫藥費統計不下三百餘元奉告治疾諸君如欲治疾先將藥資籌齊以免臨事有向隅之吁

△車驚軋傷人畜
(四平街)昨午有一賣糧大車行至天橋忽聞火車汽笛聲至將大車驚逸適對面來一空車躲避不及竟將空車掃翻駕車之白騾脚部軋折由趕車夫脊背軋過當時不醒人事經同人呼喚半晌始悠々氣轉光景不致有性命之憂隨用人力車拉至廣源達就養幸雙方車戶同屯而居僅可私相交涉不能釀成訟案云

△修廟開光演戲
(四平街)龍善堂公所發起修廟善舉已誌前報今日已開光演劇觀衆頗多可稱一時盛云

△蓋房興毆成訟
(四平街)大舞台對過東亨利主人鄧明儒因欲在北面修蓋小房幾間致北鄰住戶均不滿意乘機尋釁毆鄧明儒行毆齊至二區告訴竟將鄧某看押然亦未加訊今已覊押三日不容取保在外事亦奇矣按鄧某之地基北有胡同確係已產並非公有當初所留之道按南北各留九尺以利行人但北面實未謬出尹公在日曾催移動後以尹公去任乃無人過問今鄧某並未越過九尺可云無害於公北面之住戶即未讓出地基又何必限制他人未免無理且興此無謂之訟有何取乎聞鄧某蓋房亦非非蓋不可各大家合計自然止訌又何必爲此小事而傷鄰人之和氣耶在官一方面亦宜實地調查秉公處理與民無傷與地方無得方爲合理若但聽一面不加詳審拘留三日不容取保似乎亦不合理且此案如果不能了結尤須控訴於縣署耳姑誌之以觀究竟

△倚人下處起火
(泰來縣)北市場同樂舞台後邊倚人下處院內堆有毛柴數百捆於是日晚九時餘鐘突然起火正遇該戲園售票之際一班觀劇之人藉此驚恐群起走去幸經彈壓戲園軍警督率人民將火救滅未致燎原查得該戲園雖係柴草未燒甚多而因此回祿觀劇者藉便走去損失票錢約有一萬餘吊云

△警署定期種痘
(開原)警察署長前出特散佈告定於十月廿三日起至三十一日止每日午後一句鐘起至三句鐘止施行臨時種痘南孫家街掏鹿大街民宅北三街開原大街大和街金溝子中固種痘與檢痘均在開原公會堂馬仲河昌圖滿井在昌圖地方事務所出張所施種檢驗望保護者及義務者勿慢所定日期與地點爲要但經過天然痘者不在此限

△當路晒衣宜禁
(開原)小孫家台之街道塵茶任意拋當滿街野猪亂跑姑無足論最可惜者是日於長途電話局斜對門有同義工廠係包做瓦工爲業有年約三十許之婦人竟於當街欄路橫扯麻繩揭晒濕衣雖烈日當空少頃即乾然但顧個人便利而不計及有礙交通望有管理之責者其宜加取締焉

△搶客錢又倒回
(開原)携眷賃居民宅之劉春起山東人年富力强惟貪花癖一日其拒政着其送金票貳百元付煤債路經某班被素不解緣之妓女如數掠去復嚮許再以大洋四百元與該妓還眼贖身及回宅持欵時其髮妻偵知與夫拚命現洋截下復至警署控告傳老鴇與妓女嚴責其捞營業性質格外私掠客人錢財洵屬有違警章令將金票如數交劉妻欣喜領去和平完案矣

△理髮行又漲價
(海城)本街理髮組合因近錢法荒毛百物騰貴而理髮工人一再要求增長勞金由一百元起現竟長至三百元故剪髮因之提價矣聞平髮分髮各四元剃髮光髮各三元刮臉二元云如此吾民又多一層物質化銷也

△巡長奉令交替
(安東)警察二署後聚寶街警所一等巡長李丹墀聞以人地失宜等情奉令與警三署鎮安路分所一等巡長王不鶴對調等因該巡長奉令後當將交代辦清分別視事在案云

△省校旅行到安
(安東)昨十七日安東驛到有省立第二師範學生二百餘名旅行來安當分住亞東旅館茂與旅館豐順客棧三處次日十八日由該訓育主任高某率同各生前往埠內各學校參觀同日午後四時乘車北上返奉(乾)

△火頭供述原因
(安東)本報前以警二署山下染房被回祿一案已誌前報茲經調查該染房爲義合彩日前十四日被焚後當將火頭王國珍逮送警廳供認係煮布燒火過多將鍋層烘着延燒紙窗等情所致事關刑事當已轉送法廳照章發落云

△農人失神傷足
(安東)日昨有農夫石成富者因事來安自入市內東望西觀行至中富街西首十字路口適由北來一拉貨平車車輪正由石某脚軋過石某痛極倒地該平車夫知事不協遂乘隙驅車飛奔而逃石某因臥於道旁無人過問事後不知如何了結云

△奉令鎗決匪犯
(安東)縣鄉警一區前於夏間經該區鄉衛團於劉家店拿獲慣匪柳德春一名年二十五六歲爲該區梨樹村人送區轉縣訊供爲匪不諱呈經省署核示着就地正法以昭炯戒等因該縣昨二十日已奉令提出驗明正身綁赴市曹執行鎗決

△禁私宰重衛生
(博克圖)市政公所鄉長德公晙泉爲防範私宰兼重衛生起見於昨日張貼布告諭任何人宰牲須經獸醫檢驗否則一經查覺定行懲治云

△軍人觀劇半價
(營口)東北憲兵第一營第四連長營口分駐所長王殿往君充差年久素具軍事韜略保維地面指導軍人莫不盡力成績優良頗譽載道茲聞該連長近對於軍人觀劇皆出半價既可維持諸劇園之營業尤可保重軍界名譽聞此種軍人觀劇半價現已實行故凡營劇園業者無不感王連長之德而軍界中人亦莫不云半價爲相宜云

△顯亭手到病除
(營口)市內元神廟街山海樓滋塘對門顯亭藥房醫士鄭顯亭君在營行醫多年聲譽頗爲隆重對於眼科各種奇瘡脚氣各種奇癢莫不潛心研究經驗極大故凡具以上各病者無不手到病除是以該藥房之生意極佳而登門求治者大有戶限爲穿應接不暇之勢云云

△慷慨葬友可風
(營口)第五警察署靑堆子一分署巡官李庚長前因病請假在家調治醫藥罔效竟於日前病故聞李巡官生前頗爲好友平素向無積蓄死後棺葬等費無着祇有新娶兩月餘之少婦聞其景況頗爲凄慘嗣被一署巡官姜雲閣君聞知旋即約同王海岑諸君前往弔唁並慷慨出資擔負購備衣衾棺槨以及埋葬等費是以死者埋骨於地下九泉若知能不感德如姜巡官王海岑諸君等亦堪爲慷慨葬友可風云云

△流氓藉名斂錢
(營口)市內著名流氓叢立泰者久慣賭博時有藉端斂財之事前因警察五署巡官李鳳君由三署調升五署後該叢某即假借名義大收喜份到處斂錢共收現洋五六十元嗣在恒實藥店張月亭處斂收現洋壹元旋被李巡官查悉因與名譽攸關當將張某傳署訊問始知叢某有藉名詐財之事實當合張月亭具結取保釋放候質詎該叢犯知事不妙已早畏罪潛逃聞該署現正設法緝拿該犯到案懲處而保名譽云云

△畫家兼擅詩詞
(金州)邑東潘家屯會蚕廠屯住有衣吉堂者年逾而立秀外慧中其學問經略尤爲超越儕輩溯衣氏幼時最喜丹青墨水畫法因之刻苦功深譽云有志者事竟成是以年來益有心得論者謂其自成一家舉凡山水花卉人物羽毛一經衣氏之妙手點綴生色望之儼然如眞以故遐邇各界踵門求畫者紛至沓來其技藝之精良可概見矣此外如其佳作之詩辭尤爲風雅韵事是以咸爲贊美者作俱佳之不置云云(斌)

△勞工被馬踢傷
(金州)東關外種馬所有華人勞動者劉某山東籍在該廠服務于日前正在搬取食料喂馬不防被該馬踢倒當時人事不省頭部負有重傷血溅滿面當經該所當事發見遂即拚至竹森醫院治療茲據醫師云此間雖脫性命之虞然治愈之期亦須相當時間云云(斌)

△魔術又行輟演
(金州)自邑內菜市場興樂茶園之靜戲被警務課 廢許可假旗息鼓後又由連濟滋金之曲藝及魔術團在城隍廟街高粱戲棚獻技數日祇以日來無特長之技藝且座客率多厭故喜新因之裹足不前營業冷淡于日昨宣佈中止演技云(斌)

△招開農業會議
(金州)民政支署池田總課長與農會殖產課長屢任伊始對于農會事業之改善日新月異實有莫大貢獻茲爲力謀管內產業之進展故于日昨十月二十號召集各該會長在支署樓上協議農事興革之事件此爲滋任課長以來第一次之懇談此外更藉斯機討論天皇登極御大典禮進行之方策于午後四時始散會而去(斌)

△秋季撲殺野犬
(金州)金州會境野犬之繁殖日多警務課當局因鑒于野犬殊于保安及交通上大有妨害是以每年施行春秋兩季撲殺之茲又屆秋季野犬驅殺之期明令于十月十五號至十一月五號止于此期間專凡地方居民所畜之家犬必須帶有飼犬證以資識別否則即認爲野犬云云月來居民着手施行撲殺矣(斌)

△販賣嗎啡被獲
(金州)金州會境一般不良份子多賣嗎啡獲利甚鉅而紈袴之輩中嗎啡之毒者實克勝數對此爲維持人道計且更爲關東廳警章上之違禁品是以明令之人痛心疾首而警務課前者捕獲著名販賣嗎啡之崔金增韓文志分別處罰外現又八獲李鳳文馬德洋二人正在拘留中然馬某已科罰數次尤敢以身試法或者警務課對此必能予以相當處分其餘販賣嗎啡者警署爲澈底究辦計惟有何機逮捕耳或者一般嗎啡犯人由斯聞風喪胆殄跡遠遁亦未可知云云(斌)

△淫婦弄巧成拙
(皮子窩)管內楊樹底會山南頭屯趙德興之子妻于氏乃管內東家房會于姓女於民國十二年陰曆十二月結婚至十三年正月初五日因去娘家拜新年初六日乘車回家行至瞽子會管內大橋前方竟於車上產生一子是日大雪紛紛寒烈異常距家二十里之長途及至家產兒業已凍斃計自結婚日至產兒日僅四十天于氏自知不免乃投翁姑前叩頭認罪自誓今後不敢再有外遇決能安分度日云云該公婆見其意甚誠因恕之當將兒屍埋諸郊外詎意于氏之奸夫杜某乃管內夾心子會許家屯人時去引誘因而舊約重會迨十五年至今久住娘家永不言歸杜某竟挑唆于氏藉兒屍未報爲名提出訴訟誣其翁姑故將產兒勒死棄屍荒野匿密不報希圖達到離婚目的幸警官秦鏡高懸畢得眞情淫婦奸夫弄巧成拙十八日已將杜某及于氏二人同解交送大連法院治罪云

△定期演戲酬神
(遼陽)邑西劉二堡村於今春季修築財神廟一座現已工竣該村會衆議妥將遼陽同合園全班邀去定於舊曆九月十六日起唱演大戲五日以酬神庥云

△日人開辯論會
(遼陽)日本附屬地事務所向有開青年辯論之舉茲又定月之二十日開會日人各方均先預備說詞 案件以便屆期入會云

△熱鬧場漸冷落
(遼陽)光陰荏苒金風瑟瑟本邑平康里熱鬧場當此天寒遊人稀少所有各種買賣亦多紛紛離散市場因此消條矣

四洮鐵路管理局招標鋼板橋桁轉車盤廣告(第五十二號)

本局呈奉令准招標購買鋼板橋桁及機車房用轉車盤等項材料定於十一月十九日下午二時在奉天辦公處開標凡經註册各商均經發給標單其有向未註册之商家可同時請准註册(須交註册費壹元)如欲領取圖樣及規範書每份須交工本費大洋五元並繳投標押欵大洋九百元一切手續均按投標章程辦理此告

四洮鐵路管理局冬季制服招標廣告(第五十三號)

本局奉令准招標購買十七年冬季制服計分警務車務二種訂定十一月一日下午二時在奉天辦公處開投標押欵車務大洋六百元警務大洋五百元凡經註册商家隨時發給標單未經註册須先向本局材料課註册始許投標一切手續均按招標簡章辦理註册章程函索即寄此告

褚玉璞啓事

竊玉璞卜居大連杜門奉母絕不與聞外事凡有假借名義在外招謠等事玉璞概不承認恐未週知特此聲明

褚玉璞謹啓

廣告

啓者本工廠自今春創辦以來深蒙各界諸君歡迎不勝感激之至今將營業擴充起見與同志重新聚資在金州西大街組織振英號綢緞商一處現已開始交易悉歸振英號銷售辦理而本工廠所織造各種布疋以前往來交易者于本工廠負責並不變更名義蓋振英號與敝廠同東合資務望各界諸君格外光顧爲盼恐未週知特此聲明

金州南街路東 三英工廠
金州西街路南 振英號 雜貨部電話五拾七番 啓

交通飯店開幕廣告

陽曆十月十一日陰曆八月廿八日啓者本飯店設於奉天驛浪速通大街三十七番地即英法大菜館之舊址新式三層樓房清潔雅緻最宜衛生屋內設置如電燈電話椅床喚鈴冬則汽爐夏而風扇無一不備且有酒方便伺候周到由京滬聘到最優庖師專做南北碗菜調味美香快炙人口開幕伊始茲爲酬主顧以廣招徠起見價格格外克已賜顧諸君請駕臨嘗試方知言之不謬也

中國電話三一三三號
奉天浪速通大街三十七番地 本店主人啓

沙河口自動車練習所生徒募集

敬啓者茲爲養成自動車運轉手特備新式福特西德倫二種新車以教授之兩個月即卒業學費五十圓正入所練習每月一日爲期備有生徒宅舍又請華人擔任教授而於教法特別親切畢業驗試及無料金而考試時以新式福特車爲標準若考試不合格再回本所無料練習本所爲人養成獨立技藝聘良教師而學費又低廉種種優待不可言盡務望各界爲興乎來勿交臂失之也恐未週知特此廣告

沙河口巳町一六〇番地水源地電車站前
沙河口自動車練習所謹

長春益通銀行附設儲蓄部廣告

本行額定資本金銀大洋壹百萬元
公積 金銀大洋拾萬元

營業部：存款 放款 代理收付款項 押 放 貼現 生金銀之買賣

儲蓄部：活期存付 存本付息 零存整付 勞工儲金 失業預防儲金 養老儲金 整存整付 整存零付 特種存款 子女教育儲金 婚嫁預備儲金 其他基金儲金

注意：存款手續簡便利息從優訂有儲蓄詳章函索即寄如蒙惠顧尤爲歡迎
營業時間上午九時起下午三時止 星期日休業
地址長春南大街 電話 中國一〇四號 日本長六七六、一二四〇番

元盛興紬緞莊 定價劃一

本號爲維持信用便利顧客起見於夏歷六月初二日起定價劃一並由歐美運到呢絨嗶嘰浙杭紗羅綢葛定價分外低廉惠顧諸君從速光臨是荷

大連市西崗街 長電話七三三六四番

護已靈

◎◎◎本號所出之護已靈已得口碑載道而服用者固已知服藥之後無何痛苦而感爽快且於四五日或一星期之間即能完全斷癮今恐遠方有向隅之憾特爲諸君試用起見以定利便之辦法列下

◎由郵便寄下郵票一角敝即送呈足一日用之一包試用之後必知敝言之不謬矣

藥價
大瓶六十粒金二圓九角
小瓶三十粒金一圓五角

官許 護已靈

總批發處 大連市淡路町路東二十七號 新清藥業社 電話八六〇一番 振替大連四六六番

渡善堂

渡善堂已證明其效力如左
新清貴藥社創造之戒除阿片嗎啡聖藥護已靈本堂有鑒如此業已購得數盒使有癮諸人試服後驟覺癮癖頓消恢復天然精神足見效力偉宏特述數端仰亦爲海內除癮者介紹耳

中華民國十七年九月
新清貴藥社台鑒
大連南山 渡善堂

女界福

「女界福」最近有效之眞確鐵證

種子鐵證　經閉鐵證　產後鐵證　女癆鐵證　調經鐵證　白帶鐵證　女癆鐵證　產後鐵證　調經鐵證　虛癆鐵證　虛弱鐵證　產後鐵證

一、大連市愛宕町十四番地德福園內陳子由先生夫人因患七年白帶終未生育身、體虛弱異常經服（女界福）七瓶非特諸病若失而且受孕生子矣今特來函感謝

一、金州城北魏家大屯會金家屯徐維有先生夫人因三年經閉成癆危在旦夕家人置備棺材用以待斃經服（女界福）半打忽而經行病起諸病若失家族咸感再造之恩特來函感謝

一、大連管內岔溝會周信之先生夫人因十年前產後受涼腹冷如氷堅硬如石身痛、如折經服（女界福）一打諸病若失特來信感謝

一、城子曈街孫姓婦人因患女癆七年儼然待斃經服（女界福）半打諸病若失恢復、原狀特來函感謝

一、大連天德昌主人周子謙夫人郭氏（即前大連公議會郭精義會長之女公子）久患經閉之症萬分危險屢經中外名醫診治終未見成效頗有束手無策之勢經友人介紹（女界福）數瓶數年之陳病霍然若失完全治愈並且身壯氣充大異往昔特來、函感謝

一、復縣花椒島蓮花山屯郝明安先生夫人久染白帶之症以腰腹痛疼屢經名醫珍治迄無少效今夏增劇竟無生望忽然有友人介紹令服（女界福）於是先服兩瓶服、畢大見功效於是急購半打藥未用完病狀若失因此喜出望外特來函感謝

一、復縣東山大溝官屯李宗林二媳宋氏久患經脈不調又兼氣短咳嗽不思飲食人皆呼之為女癆如斯者數年之久雖經多醫終未稍效祇服（女界福）八瓶不但病愈、今秋又產一子特來函感謝

一、南滿鐵路綫得利寺驛韓向庚先生夫人（即得利寺驛富紳寗憲亭之女）今秋產、一子產後腹痛甚劇既至滿月腹痛加劇又有白帶萬分危急經服（女界福）六瓶諸、病消滅恢復原狀家人大喜特來函感謝

一、原住大連管內小平島現住紀伊町源昌號宏記喬子傑先生夫人龐氏身體素弱、待理家務操勞過度因而面黃肌瘦經水不調飲食日減夜不安眠屢經良醫百無一、效後經同事李華山先生介紹服（女界福）連服數瓶月經有序食物甘美夜睡安寗、即昔日所有之陳病亦皆全癒因無以為報特來函申鳴謝忱

一、原籍大連管內柳樹屯會西王家屯十番戶現住大連西廣場郵便局員張子璞先生夫人自幼身體虛弱元氣虧損既至中年月信不調四肢疼痛下元虛寒百病叢生屢經中西名醫百藥無效儼然不治之症也經服（女界福）半打諸病痊癒而身體之、健壯精神之活潑大異於常人親鄰莫不驚奇家人喜出意外特來函感謝

一、原籍山東蓬萊縣宋營村現住大連西崗廣永茂油坊職員胡松亭先生夫人因久患虛弱市井醫士均皆束手屢經中西藥品亦皆罔效儼然不治之症也後經友人介、紹服（女界福）服至一打非但百病若失而身體健壯異常特來函感謝

一、復縣第五區區長呂德政先生夫人杜止坤女士因產後受有一種頭目眩暈手足麻木之症百治弗瘥購服「女界福」一打不但陳病若失而且新膺之濁症亦遂而痊愈因此來函感謝

總發行處 大連西崗菜市東大門前
德記全棧大藥房　主人 康道忱
振替大連四四七六番　呼出電話二一二八五番

全國各埠各藥房各商號皆有代售

最新婦女生兒良藥

難民流離記（一）羅劫（上）

（營口李魁東）

嗟呼、彼蒼天、降玆兵禍、芸芸黎庶、莫卜餘生、室如懸罄、饔飱何以爲謀、倉少儲藏、戚族難期相卹、今魯省兇年之後、又罹兵劫、嗷嗷哀鴻、如披鄭俠之圖、其中苦況、雖罄南山之竹、紀載難周、僅就所知者述之、其餘亦可概見矣

山東臨城縣某村中、破瓦頽垣、蕭條滿目、熙來攘往、榮邑黯然、斗室間有一儒士、衣服襤褸、顏色憔悴、蹀々爲勞、咨嗟弗已、此何人也、即祝餘生也、先是生少年讀書、雖未通籍、頗有文名、因不善營生、遂有伏櫪之歎、弱冠時、慈父見背、而七旬老母、康健猶存、膝下承歡、情深孺慕、妻謝氏于歸廿載、如水如魚、誠爲多情眷屬、有女惠蘭、當及笄之年、綽約多姿、尤稍通文墨、子歡郎、聞聲已知英物、方周歲也、家道雖未甚富、而數畝薄田、租賃已可糊口、且餘生筆耕所入、尚可備不虞也、以故餘生年近不惑、而家境如斯、觸處無非樂境、詎南面王不易也、詎意晴天霹靂、浩劫忽來、民國十六年、年景兇荒、爲十餘年來所未有、且苛稅重重、追呼迫切、只得典盡寒衣、鬻玆什物、以爲度此難關、再徐圖補救、不料兵劫忽來、炮火所至、村里爲墟、大田既難耕作、學校更輟絃歌、嗚呼、赤地千里、將伯誰呼、堂上之菽水難求、兒女之粥莫繼、遭逢若此、亦難堪矣

文藝

哀災官（胡子晉）

北平災官數逾七千益以眷屬何止數萬龔仙舟總理朱子橋將軍錢俊人會長惻然憂之由華北災賑會撥款送之赴申後由朱君等電上海許俊人總理虞洽卿會長等接應尤爲顧災官等難歸故鄉然囊無一錢謀生不易新官雲起似無位置舊官之餘地也是可哀矣

災民我飢聞、災官數何典、錢君爲我言、語半涕欲泫、北海有一老、沈淵圖自殄、弱孫呼救命、此老痛得免、（此老以死爲快不欲更生亦諱言姓氏）賜進士出身、道籙登萊篆、張君爲我言、言之命萌舛、夜深傭洋車、車夫不可辨、行未逮半里、車停牽者喘、解[illegible]與以錢、相顧兩惝怳、范叔寒至斯、曾念十餘年、京官入困蹇、外吏食事顯（此事曾載某報）我聞言[illegible]、弱者斬一撅、薪僵尸當名、枵腹苦自勉、慮[illegible]、勿如事隴畝、[illegible]借箸已窮、典當物絕鮮、嫁[illegible]、前妻失婉孌、長[illegible]、逃亡任雞犬、雖欲歸故鄉、室已燬兵燹、久入阮籍途、未哭首先俛、斯文眞墜地、悲劇此一演、仁哉龔朱錢、惻惻發慈善、佛能救災難、慈筏度分遣、津渴有善人、救濟互轉輾、汝筆合早投、悔讀書萬卷、鄭俠流民圖、卻嫌意未盡

讀北宋詩雜感（其十五）（黃偉伯）

哲宗有意復熙豐、欲壓宣仁九載功、從此舊人難倖免、放流嶺嶠一朝空

神宗實錄久成書、何事重修訂魯魚、蔡卞欲淆安石過、盡翻前案付鈔胥

端王初政黜奸回、下詔求言直諫開、曾布不從曾紆勸、一惇雖去百惇來

夷狄憑凌兆已萌、流星災異現新正、欲銷天變將元改、何似奸臣去蔡京

端王畢竟是輕佻、莫怪章惇舌亂饒、花石設綱民力竭、縱容朱勔作天驕

端禮門前立巨碑、黨人正直四方知、石工不肯鐫名姓、愧煞當朝蔡太師

徽宗既識蔡京奸、屢罷胡爲復厘官、應是宋家天命改、不容一統要偏安

來儀所裏瑞禽鳴、剝盡民脂象養成、若使有心人聽去、悲哀慘過杜鵑聲

戊辰秋夜感懷（旅順陳敏樵）

遼天嘹唳雁驚秋、弄笛何人夜倚樓、砧杵淒涼驚旅夢、客心寂寞動鄉愁、孤燈漸燼三更冷、明月將殘一巷幽、翹首河山無限感、傷時欲墜淚橫流

其二

秋高露白恰如霜、寒浸疎簾月色涼、籬菊遺香矜晚節、海棠帶怨卸殘粧、天荒地老愁無限、夜靜更闌恨轉長、淒枕孤幃難入夢、連宵風雨感重陽

記不義之犬

犬之爲物、係動物中之忠且義者人莫不欽佩而共贊之、余嘗閱群書、見犬爲主殉身者有之、救主脫難者亦有之、其擁主拒敵、奮勇而前、尤足令人起敬、故古人有言、夏桀之犬、可使吠堯、至今傳爲談柄、夫夏桀暴虐之君也、唐堯仁義之主也、犬豈顧助惡耶、實各事其主、盡其天職而已、故其芳名流傳不絕者、即此故也、今有一犬則不然、背主求榮、忘恩負義、而素日忠義之美稱、一旦盡付東流、嗚呼世風不古、物類變遷、豈不大可惜哉、玆錄其事於左

某縣某村、善士也、記者佚其姓名、家素小康、惻隱爲懷、常以賙濟貧困爲務、家蓄一犬性甚馴、素無嚙人之行動、該善士愛之如珍、每日食以魚肉白飯、未嘗有缺、故其意洋洋自得、常露驕態、頗有人不如已之意、詎料富者不貴、仁者不壽、去歲之夏善士患病殂、其妻亦相繼而逝、惟剩一龍鍾老母、稚年幼兒、兒且遠出他鄉、家道因之一落千丈、○犬之食、雖三餐不乏、然不及主人在日之厚也、犬之背主求榮之心由是而萌矣、去臘其戚張某適來訪、亦小康家也、犬見之、目爲眞主、及戚歸、犬乃尾隨於后、戚逐之不離鞭斥之、亦不去、竟隨至戚家不歸矣、戚之家人、惡其不義、共鞭撻之、毫不與食、次日使其子牽之歸還、既至家、媼怒甚、數掌其頰而責曰、汝受吾家數載恩澤今吾子媳雖死、然吾待汝亦不薄、汝見吾家稍落、欲去而之他、自古類覆無義者、莫過於汝、且汝頗素稱忠義今被汝毀滅殆盡試問何以見汝祖於地下乎、況吾年邁多憂、既無子媳以代勞、又無兒童以悅目、十數間大厦、獨處孤老、隻影嚴形所賴者惟汝、而汝嫌吾家寂寞、棄巳投人、幸彼方惡汝不義、驅而不留、此乃天不絕吾所望、而懲汝之不義也、後當力改、再犯定不寬宥也、未幾使者返、其父問犬歸原處乎、對曰然、語未畢、轉顧身後、轆轆而來者仍該犬也、於是家人共怒、盡執杖棍相擊、乃擊者自擊、犬漫不在意、認定是處爲已棲身之處也、會新歲元、且犬仍安居戚家、適張子趨戚家拜年乃一人牽犬、一人提包同伴而行、道中觀者、如堵、張子乃一一宣佈其罪狀、聞者莫不同憤、頃刻已到犬之故鄉既至束縛之、繫於柱、不復令其自由行動、不數日張子辭別戚家而歸、犬仍繫柱、見張子歸、目光炯々、意甚戀戀、仍欲偕張子同歸云

學生文藝

祀孔感言（營口縣第二區金家屯高級小學校高級第一年）（黃振海）

自教化陵夷、道德墜落、而能造福於蒼生、垂教於奕葉、使彝倫攸叙、其功更賢於堯舜者、非吾至聖先師孔子乎、某月日爲仲秋上丁祀孔之日、我校遵章行禮、師生與祭者、無不肅肅雍雍、極其誠懿、禮成退因思我孔子恃用行舍藏之義、抱老安少懷之志、使古聖之大道、賴以復明、萬世之人心、得以就正、且禮運一書、理想高超、議論深遠、立大同極則、爲億萬年有道之基豈一孔聖儒所可夢見乎、然當新民之主義未明、道德之藩籬盡撤、紛紛然畢世沈迷、有廢孔之動議、豈孔氏之學說、果能腐化歟、抑禮教之拘束、有不便於人歟、其得其失、巨眼人自能窺破、固不待後生小子曉々矣、吾人今日讀其遺書、想見其爲人、可不思所以身體力行哉此余於祀孔之餘、不禁有感於斯也

李魁東評　感慨時事意味深長

議論高超筆氣活潑童年而能如此有造才也　校長周典如評

秋日賞菊記（營口第二區金家屯高級小學校高級第一年）（劉宗聖）

禾稼登場、景物變態、煙霏雲斂、天高氣爽、其色慘淡而清明、其氣蕭條而肅殺、此非秋之氣象乎、霜露既降、氣候漸寒、金風颯颯、落葉蕭蕭、溫度忽降忽升、天氣忽晴忽雨此非秋之氣候乎、郁郁青青、挺然獨秀、含包傲霜而發奇艷、此秋之菊也、裊裊亭亭、舒奇姿於籬下嫩包初放、似吐猶含、其節勁、其容淡、有隱士之風、淵明之玩賞、亦其宜也然余不能無感焉、夫今日之賞牡丹者多矣、而菊之賞、淵明外無聞、豈菊之不足賞歟、抑世無高尚之人、故不知菊之可賞歟、不知菊之可賞、而菊遂於荒徑中、與蔓草伍、飄香晚節、不求聞達、此所以爲隱逸也、然則君子處世貴有知已、若菊之伏處東籬、不爭好於群芳、亦固其所、惟世人熟視無睹、不知欣賞奇葩、爲自形其陋也、賞菊之餘、草草記此、不足當識者之一顧也

李魁東評　詞意透澈卓爾不凡

聞清陵被盜感言（海城女師範學校講三級第一年生鄭[illegible]君）

民國十七年七月初旬、聞清陵乾隆帝及慈禧后之陵寢、被魯軍投南軍之降將某某二軍官、用炸藥轟燬所有寶物、盜取一空、售與西商、價值不下二千萬元、嗚呼、我大中華之古蹟、從此又壞其一、而精英流於外矣、該二軍官貪利忘義、誠萬惡矣、何以言之、曰、南軍爲保護清陵計、特令之防守、乃防守外盜之不足、而自盜之、非萬惡而何、然其何以僅盜此二陵耶、溯原其故、則不外二陵中之藏寶甚多故也、夫乾隆在位不下六十餘年、慈禧后二次垂簾聽政、均盡天下之珍寶、以爲已用、生前用之不盡、死後乃以之殉葬、夫豈知慢藏誨盜、貪利生心、乾隆帝及慈禧后之厚葬、故有掘陵暴屍死後處羞之苦也、嗚呼、此亦可以爲後世厚葬之龜鑑矣、而若該二軍官之強暴、吾不知政府將何以處置之矣

大商京滬杭修學旅行記（續）（黃神前）

十月四日　晴　余來滬計已兩日、因校中團體參觀各處、個人不便自由行動、昨晚歸寓後、即訪家君不遇、甚爲念念、蓋父子天性、一旦他鄉得能相逢、恨不立刻謀面、此亦人情之常、故於今晨即向仁科先生處請假、云余自往車站會合彼亦不便相阻、乃坐六路電車至四馬路、此時之四馬路與昨晚誠有天淵之別、蓋上海市面、中法英及公共四界以英租界最爲繁華、而四馬路又據英租界之最繁華區域也、每當該處楊柳依依、夕陽西下時、茶煙酒霧、鬢影衣香、氤氤氳氳、蕩人心魄若近來殘暑已退、清風徐來粉白黛綠者、咸倚欄憑檻、引誘年輕子弟、上海社會、爲我國最萬惡之社會、而四馬路即萬惡社會之策源地也但早晨之四馬路、大有鬼出人沒之慨、除倒便大老爺以外、只有我們這種鄉下老、通行往來、至跑馬廳將近之振華旅館、較爲清閑、至三十九號房間、父親業已起床在連相別、雖僅及一週、然異地相逢、格外親愛、譚話未幾、時已七句、即告別、仍乘六路電車、經浙江路過老拉圾橋、而至滬寧杭甬北站見本校團體、正相繼登車余即降電車而混入團體內、至八時另五分、汽笛一聲、車音軋軋、即向南而行矣、過南站而龍華、見龍華高塔直立、將去繁華之上海、可抵清雅之西子湖矣、在火車內、遠眺鄉間景緻、晚稻未熟、碧綠可愛、河流蜿蜒繞曲、船隻往返頗盛、欵乃之聲、時達耳鼓、兩岸橫架水車、或用人力、或用牛力、吸取河中淡水、以灌溉五穀水車上斜建茅亭、以避烈日鄉間風趣、與北地完全不同彼生長之滿洲日郎、無不異口同聲叫奇不已、即先生們、睹斯景斯情、亦追懷其母國故鄉風景、正相彷彿、有幾位淘氣同學、則在車內猜拳或鬪紙牌、時聞手心被打聲、時聞叫痛聲、時聞閑座大笑聲、津津之樂、誠不可謂外人道也

至十時二十五分、已達嘉善窗口有叫賣水菱、紅燒醬鴨風鷄尤以茶葉蛋爲最著名、其納值雖賤、而慮價頗大、幸余詳知底細、卒以二角小銀元、買水菱三蒲包、又以銅元十個、買得茶葉蛋一枚醬鴨封鷄、因經濟關係、祇好垂涎三尺、客待日後、再得機會、補此口福、同學們見水菱紅綠可愛、未得主人許可、竟用共產手段、強奪而食、但彼等不知吃法、連皮帶殼而嚼、苦棘特甚、棄之不顧、余則吃吃暗笑、一人坐於車隅、大啖、水液外洩、甘甜無比、計余離杭八年以來、未嘗此味、今則份外覺得可口、有刁滑之同學亦依樣畫葫蘆、得其津津之味矣、吾輩暗啖、密不告人三蒲包水菱、頃刻之間、蒲包底已反天矣、由嘉善約過二十分鐘、即爲嘉興、至站亦有同樣之物兜售、同學們無不爭先購買、惟恐車開後坐失良機也

看了一串珍珠（流螢）

我在朝鮮的時候、聽說大連來了一團中國的少女歌舞家她們的藝術、很是不錯、當時我的心一動、便想趕回大連來、開開我的眼界、如果是好的、也好給我們中華藝術界裏增點光榮、不幸我正在那時病了、等我的病好之後、急忙趕回來、只想她們還能再留演幾天、誰知在我回連的前兩天、她們已經去了、因此沒有達到我的欲望實在可惜！昨天是上海大戲院換片子的第二天、約了兩位朋友、去看影戲、進門買票入座、正巧這是一串珍珠剛纔開幕、劇中的情節、眞不愧大戲院的……提倡國產影片——補助社會教育……的標語了

我現在且把我所見的、寫在下面、以介紹好影劇者一研究……

「劇情」這部片子的劇情、有她的本事和說明、諒閱者諸君也可曉得、這裏也不用我再來細說了、總之他的宗旨、不過以打破虛榮爲——以改良社會爲——而矣

「演員」這部片子的主演、就是劉漢鈞女士、她的表演藝術、我以前曾在（一箭仇）的片子裏看過一次、這次她飾王玉生妻秀珍、劇中的表情、眞能不外警世哀情片的宗旨、如秀珍自傳家宴畢回來、串珠被竊之後、那種焦急態度、表演眞情、實有藝術的價值、又如玉生奸謀敗露、警官要將他解到官衙去的那時、玉生打電話給他妻此時秀珍接到電話、手拿聽筒、聞言淚如雨下、竟有這樣內心的表情、眞不愧爲這起片子的主演、其他的演員亦能各盡其長、無懈可擊、如「光線」內中幾幕夜景、汽車經大馬路的時候、照出先施永安公司屋頂上的電燈、活顯出一個繁華上海的夜景來、又如秀珍去赴宴的時候遠遠看見電燈光成的（元宵）二字、再如如龍羞愧紅黑夜去竊珍珠的時候、在一個馬路旁邊、點火吃煙那洋火的光線、照在懷紅面上、這時有來了二位警察向他借火、那洋火的光又映照到警察臉上、像這種微小的光線、雖在黑暗的夜裏、猶能照的這樣明瞭、像這種攝影技師、若再加一研究、我想也不至落下於歐美影劇以下罷？

「字幕」從來長城公司所出的片子、字幕都很簡單、而且又能明瞭、那部片子的字幕、我忘記是誰做的了、但是我記得劇本是候曜先生編的、我想字幕或也是他作的罷？內中有兩首詩實在不差不過我的記憶性太壞、沒有把他記下來、也很可惜、我記得字幕裏有幾句……粧能低聲問夫婿、畫眉深淺入時無……還有俗語……有錢是親戚——無錢不相識……再有……有酒有肉是朋友……下句我也忘記了、像這些字幕、我並不是替他吹噓、眞能補助社會教育、總之新生活公司、對於揀選片子的人才、也不愧該公司的標語所說的……提倡國產影片補助社會教育了

「背景」這部片子的背景、也是很有價值的、如玉生家一幕、那些豐富的設置、也不必說了、秀珍赴宴去後、玉生黑夜在家看家、玉生開開窗戶望外邊看的時候、窗子外頭照出那黑樹木影子、像這種背景、眞有藝術的代價、就是那「元宵」的電燈、也有些藝術的思想、其他數幕、雖出天然、也還不錯、這也不是我故意捧他、的確是好

「服裝」這部片子的服裝、都是些時裝、但是也還得當、決不像那些穿了前二十字的服裝也有、穿了民國十七年的時裝也有的、無價值片子可比

一七、十、二十一、於吾廬脫稿

歷史叢談（二）

中心爲忠、無忠不愚、無愚不烈、愚而且烈、始謂之忠、孔子謂寗武子、其智可及、其愚不可及、不及其愚、即不及其忠也、凡爲君者、寗使其臣爲良臣、勿使其臣爲忠臣、臣爲忠臣、君必爲昏君矣、自古忠臣、無時無有、如茅焦解衣伏質、以事裂假父、囊朴二弟、罵始皇、倘始皇一怒、身爲薤粉矣、此忠之過於激烈者智者所不敢爲也（秦癸未）紀信狂楚、身被楚焚、及漢高成功、大封功臣、未聞及信豈信之子孫、皆介之推之流歟、何不言祿祿亦不及、若紀信者、眞愚之愚者也（漢高丁酉）王陵守白馬之盟、以止呂后封王諸呂之心、雖遭罷免、不失爲忠、終勝於陳平、始封之、終殺之、猶以誅諸呂爲功、呂后有知、當怨陳平、而德王陵也、陳平雖智、終爲愚者所不取（高后甲寅）周顗泣下新亭、謂風景不殊、舉目有山河之異、此忠而憒者、何如江左之夷吾、志存恢復、不爲楚囚對泣、東晉之功臣、當以王導爲第一、惜乎王敦謀逆、周顗明以殺賊取印、罵王敦、暗地上書保王導、々不知反恨周顗王敦殺顗、導疾視而不救、負此良友、啜其泣矣、何嗟及矣（晉惠帝永嘉五年）嵇紹血濺帝裾忠矣、幸有此耳、不然、嵇康死於非罪、豈可忘不共戴天之仇、而仕晉乎（晉惠永興元年）辛賓抱帝痛哭、致帝遇害、愚矣、然愚而不失爲忠、君憂臣辱、君辱臣死雖民之生、不如死之久矣、豈能以愚而掩其忠耶（晉元帝建武元年）王坦之毀詔改詔終延晉祚、未爲桓溫所篡、此忠而智者、晉室不亡其功不在謝安下（晉簡文咸和二年）桓沖盡忠王室、悉改桓溫之所爲、祇因心輕謝玄年幼、非苻堅之敵、及玄立功肥水、愧而鬱悶以死、此愚爲眞愚矣（晉孝武宣康元年）王猛臨危、願秦勿以晉爲圖、忠於秦仍忠於晉、猛以晉爲祖國者也、特以桓溫當道仕秦原非本心、乃苻堅不聽、宜其有肥水之敗也（宣康三年）崔發擒曳中使、不畏彊禦、此忠而烈者、烈亦近於愚者也（唐敬寶歷元年）呂夷簡請厚葬李宸妃、爲劉太后免身後之禍、欲借此忠、洗從前誅害富弼之罪惡而後世不以奸邪目之者、徒以有幹蠱之呂東萊也（宋仁宗明道元年）韓琦厲命撤簾、促太后還政英宗、有胆有識、所謂不動聲色、奠國家於磐石之安、不愧爲社稷之臣、忠何如也（宋英治平元年）李綱刺血上書、烈矣惜徽宗不出得行此北宋之所以亡也（宋徽宣和七年）陳東爲國上書終被金虜、忠心耿耿、終不被汪黃所陷、從容就死、此忠而似近於愚、其實非愚、特所遇之人愚耳（靖康二年）文天祥捧詔涕泣（宋恭德祐元年）後被虜呑腦子不死（景炎三年）不食者八日猶生（帝丙祥興二年）作詩於丁零洋夫忠臣謀國、不計生還、英名千古、半間樓亦千古矣（祥興二年）張世傑露香祝天（祥興二年）奉帝航海、舟沉海陵（同上）陸秀夫儼然正笏（景炎二年）顛沛流離之時、猶日爲帝講（三年）終負帝赴海（祥興二年）宋有三仁、國亡而宋終未亡也

連瀋花國消息

四季紅、前在十二號搭住、事由甚佳、近又移轍三號、屋宇潔美、佈設清雅、開日來新交舊雨往捧者頗不乏人、該妓態度大方、應酬周詳、殊屬難得云

小玉、十二號搭住妓女也、乳名小四、小娃娃已出落得娉婷嬝娜、漂漂亮亮、輕輕體態、如綿似柳、談話則滔滔不絕、都都囔囔亦一小醋罐子也、

連玉、爲一號獨一無二之此地人、身段嬌小、語言誠懇、近與花國老手結緣、春風數度、未分高低、能攻能守、鼎稱耐戰者云

（愧）

哀情故事　淚痕（六）（劉世七）

這卻不說是萬惡的社會、這都是自已的無用、自已的罪惡、不能擔起自已的責任、我現在不配作你的兒了、我寫這封給你、或者亦就是最後的一封信了我把我幾年教學的經歷告訴你、也就是我寫信最大的原因、求你不要悲傷、再添我的罪了、

我初次充當教師的時候、到學校裡、見校破舊不堪諸多待理、學生也都囂張、不諳校規、毫無學校的風雅、我以爲不在夜裡、不顯燭的光明、這正可以行讀書時的所學、作一番整理、豈知甫一登場、說明辦學的手序、就引起地方反對、不平、高年生爲不能順從他的習慣、亦均嘖有煩言、同寅等無不笑我的拙、說是不近人情、多管閒事、眞是費力不討好、第一次便受了社會裏的打擊、

同寅裏的家況、多半是家給人足、或是中等產業、熱天能着絹布紗布的大衫、冷天能着綢布絲棉袍、我卻始終是一件陳舊的布衫、我以爲衣服不過外表的一部分、不足代表人的內容、那知像這樣些微的事情、就足見社會的情景、村中的人都說「你看他這般樣子、直不如堂役、如何配作先生、還要改新學校歷年的成規、眞是笑話、同寅們以我的衣服不華、都不願意和我接近談笑、居然不配先生的價格終日的冷淡抵寂、落々寡合

終主持見世上的墮落不能挽救、是上帝最大的忌諱因循便是人生第一錯悞、有一回一個高級生、欺侮了一個初入學的生徒、打得頭破血出、來到先生處告訴、先生們都知道高級生的父親、是當地的一位紳士、皆笑而不答、我看了實覺不平、就把高級生叫來儆戒幾句、他竟口出不遜、我一時火起、

吉海鐵路工程局標購客車廣告

本局現擬標購頭等暨二等合造客車一輛頭等客車兩輛三等客車八輛定於民國十七年十一月三日上午十二時在吉林本局開標有欲承辦者希將標函在開標前一日到須具連同押欵逕投本局簡章說明書函索即寄或逕到本局領取但須交足工本費銀大洋拾元特此廣告

材料課

新昌號紬緞莊廉價割一廣告

霜凋夏綠風掃殘黃應時運到蘇杭名廠縐葛綢緞歐美呢絨平金顧繡旗袍馬甲棉夾斗蓬色新花美奇麗超群以及新到各種皮貨一律特別從廉定價出售惠我諸君倍前賞光則歡迎無涯矣

大連西崗子三十番地

零售部　電話三八四七番

批發部長電話四九〇四番

謹告印刷工場

晚近印刷業之普及與發展異常迅速猛進惟對字跡模糊之活字及不用活字每多困難措置無方

▲蓋字跡模糊之活字舊式活字以及活字之不齊整即必減退工場之能率且印刷不明遂累及工場之名譽與信用

▲今敝店對此等字跡模糊之活字不用活字可無費交換新鑄活字

貴工場如有字跡模糊之活字或不用活字請送到敝店交換貴工場所需要之幾號之新鑄活字列如左表

分文不取（但運費木箱價金須由貴工場負擔）

法方換對字鉛舊新

重一貫但

換下列之數

號數	交換數
明朝初號	12個
同一號	22個
同二號	50個
同三號	90個
同四號	110個
同五號	260個
同六號	260個

▲右記之外凡欲交換常用活字勿論幾號均有如有文字之不足時亦請隨意交換新鑄之活字特此廣告

活版石版帳簿製本活版諸材料活字鑄造販賣

大連市吉野町三十四番地

松浦屋印刷所

電話三五三八番

天興東絲房開幕紀念

本店設立在奉天驛洞庭春胡同路西大星商標於夏曆七月十九日開幕

多蒙各界主顧愛護尚乞將來之源遠是所至幸現值秋涼新由各大商埠運到大宗綢緞絨呢世格新奇絲織品顧繡禮服斗蓬衣裙旅行器具編物毛綑閨粧蓋參筋骨翅香燭紙張兼售最高等洋服料包做衣件定期不悞各種新奇貨物廉價出售犧牲利益前訂贈品貳仟份業贈出大半所餘無幾倘望惠顧年臨恐未週知特此聲明

兼經理百代高亭公司唱機話片　批發零售

奉天聚寶金店之五大特色

一發賣金銀首飾工資便宜

二發賣珠寶翠器特別廉價

三聘有名師專做精巧鑲嵌

四收買荒金潮銀給價從豐

五收買珠寶翠器按照物值

敝號上五端切實擔保者維任歡迎

開設奉天南滿站千代田通七番地

本店主人陳翼廷謹啓

日本郵船定期行輪
開往歐洲 豐岡丸 十一月五日 李浦行
松本丸 十月廿八日 漢堡行
開往美國 飛鳥丸 十一月十六日 紐育
橫濱丸 十一月二十七日

朝鮮郵船出帆
長崎神戶大阪橫濱行 玄武丸 十月廿八日
開往橫濱 淡路丸 十月二十二日
玄武丸 十月廿八日
相模丸 十一月六日
開往天津牛莊 相模丸 十月二十九日
勝浦丸 十一月四日
淡路丸 十一月十日

近海郵船出帆
開往青島仁川 會寧丸 十一月三日
本浦仁川長崎鹿兒島 朝鮮丸 十一月十二日
仁川長崎鹿兒島行 羅南丸 十月二十二日
朝鮮郵船株式會社代理店
近海郵船株式會社代理店
日本郵船株式會社大連出張所

咸連輪船出帆
開往青島 敦賀丸 十月二十八日 威海衛經由
荷客取扱店 大連市敷島町六番地 丸二眼房 電話五八八八番

大連汽船出帆
開往青島上海 大連丸 十月廿三日前十一時 滿鐵航
奉天丸 十月廿五日前十一時
榊丸 十月廿八日前十一時
開往天津 長平丸 十月廿三日後二時
濟通丸 十月廿四日後一時
天潮丸 十月廿五日前九時
開往登州府龍口 龍平丸 十月廿五日後六時
開往香港 煙臺丸 十月二十五日
六其盛丸 十一月三日
開往安東 興順丸 十一月七日
清通丸 十一月一日後五時
開往阪神 長順丸 十一月二日
開往營口 長順丸 十月二十四日
大連汽船株式會社 電話四一八五番
專屬貨客經理店 永和公司 大連市敷島町六番地 電話七二七五 七八六八番

隆安輪船公司出帆廣告
本公司近由日本購妥高松丸輪船一隻專以航行龍口登州府間船艙內部分為頭二三四等一切設備非常華美可觀尤其對於二三等客室內均設有煖氣暨席電燈電扇等等對於往來乘客務求輕快便利本輪定於下月中旬開往龍口登州府特此聲明恐未週知
專屬荷客取扱所 大連市山縣通一七七番地 宮崎商會眼房 電話五二二五番

本律師專辦本埠鄉屯一切民刑事訴訟(凡商業賬目借貸及鄉屯土地不明糾葛等事均係民刑事件)如荷委託格外迅速不誤
辯護士 法學士 **岡野勇** 事務員兼通譯 李左泉
大連市但馬町七十四番(大和旅館後)電話三三四四番

阿波共同汽船出帆
開往芝罘威海衛青島 第十六共同丸 十月廿六日後七 第廿一共同丸 十月廿三後七
開往仁川 第廿六共同丸 十月廿六日後七
開往天津 長山丸 十月廿五日正午
開往鎮南浦 長山丸 十月二十五日
大連市山縣通二〇〇 阿波國共同汽船株式會社大連支店 電話六八九一、五〇〇一

政記輪船出帆
開往龍口 有利號 十月二十五日
開往芝罘香港廣東 同利號 十月廿四日
開往青島上海 福利號 十月 日
開往芝罘 永利號 十月二十四日
開往芝罘 宏利號 十月二十二日
開往威海青島 廣利號 十月廿三日
開往復州 成利號 十月 日
開往香港廣東 新利號 十月 日
開往營口 安利號 十月二十三日
開往安東青島 純利號 十月 日
開往安東 豐利號 十月十九日
政記輪船股份有限公司 電話四一一四番

大阪商船出帆
開往門司神戶大阪 前十時 貝加爾丸 入渠中
亞美利加丸 十月二十六日
哈爾濱丸 十月二十九日
香港丸 十一月二日
開往朝鮮經由長崎鹿兒島 十月三十一日
開往上海福州基隆高雄 關東丸 十月 日
福建丸 十月二十九日
盛京丸 十一月七日
長沙丸 十一月十九日
開往紐育 古丸 十一月二十三日 概不乘客
開往歐洲 概不乘客
開往西加北米 亞拉丸 十月 日
巴利丸 十月二十七日
大阪商船株式會社大連支店 電話四一三七番

日清汽船大連出帆
開往青島上海 華山丸 十月二十三日午前十時
唐山丸 十月 日
日清汽船代理店 (船株式會社大連支店)

田中商事汽船出帆
開往宇品今治三津濱糸崎 盛運丸 十月廿六日
開往芝罘 海壽丸 十月廿三日後三時
開往芝罘威海衛仁川 利通號 十月廿四日後六時
開往芝罘仁川 松浦丸 十月 日
開往旺登龍 海光丸 十月二十五日
大連市加賀町 田中商事株式會社 電話(六一一七番)(三八五一一八番)

批發各種汽車零件
新式 **福特汽車** 膠皮帶及承接修理 總經理
奉天驛前子壇西 盛長有限公司 日長電話一三七號
長春頭道溝日本橋 盛長有限公司 日長電話二九二號

白十字醫院
已故雨森良意院長所遺醫院長一席現由雨森家族合議特請日本醫學士梁世暄氏擔任每日親身診察不誤特此聲明
內外花柳眼婦小兒等科(入院隨意)特備德國六〇六及戒煙良藥
診察時間每日自午前八時起至午後六時止但有緊急患者不論晝夜何時皆可不在此限
院長 日本醫學士 **梁世暄**
西崗街九八番地菜市對過 電話三五二二番

添精聖藥 補腎仙丹 **育腎賓**
腰酸背痛是腎虛之兆
陽萎之嗣是精虛之敵
腎爲人身之本，而爲作強之官，司排洩尿液者也，若腎經虛弱，則無力排洩，而尿酸停滯經絡之間，則發腰酸背痛，育腎賓是補腎之聖藥，服之即能立奏奇效，若青年早婚，老年衰弱，爲情慾所累，或手淫或房勞或思慮過度，則腎經虛弱，以致夢遺滑精，陽萎不舉，與人無精，不固，交不耐久等症生焉，如能服用育腎賓，聖藥，自能添精益髓，身之生命及子嗣大有關礙，種子廣嗣，永保健康，終身無腎虧，陽萎之虞，老年服如恢復青春，少年服強精健，滋，君不信，請試便知
定價每盒現大洋一元二角 每六盒現大洋六元
總發行 哈爾濱道外五道街 金勃先藥房
總代理處 奉天日站恒濟堂 奉天震泰報館 吉林大成藥房 黑龍江濟生藥房 長春德泰盛 安東和和藥房 四平街天德順 德成堂 大連華泰藥房 大連德記全棧 錦縣福永 黑山縣會增 營口洪盛 公主嶺三春 洮南德合 遼源德慶 哈爾濱義和 長春永德 開原耀中西藥房 千金寨德祥 哈爾濱道裏書店 康泰一德 遼陽... 興厚堂記

泰華樓菜店啓事
敬啓者本樓營業多年荷蒙各界光顧無任銘感茲爲商業競爭特別改良建築三層樓房周圍一百餘間一切工程俱照西式凡屋上庭園花欄魚池電燈瓦斯冬暖夏涼之品物不設置完備非惟清雅可觀實與衛生有益當此桂馥金秋序平分正各界交際宴客候是以重將各屋陳設異常整頓油漆彩飾煥然一新包辦酒席應時宴會菜蔬精美選用堂役伺候非常周到如蒙各界諸君倍加惠顧是所厚望歡迎之至恐未周知特此廣告
大連市磐部通二丁目八十一號地 電話七四六七 七七五一 泰華樓菜館謹啓

大連 **德昌木舖**
△包做喜壽匾聯招牌看板
中西傢具修理門面
彫刻彩畫
△專辦生熟名漆 批發 零售
包漆傢具
△各樣壽木 彫刻金花 特等二千圓
西崗 一等八百圓 二等四百五十圓

連陞棧廣告
本棧此番開辦與前大不相同因爲擴充營業起見特租妥浪速町三階大樓壹處通共百有餘間寬闊潔淨異常男客女眷各有分室迎送週到方便寢食貴客駕臨一試便知不謬也
大連市浪速町 電話七四六〇番 本棧主人謹啓

清血解毒 **海波藥**
定價每瓶一元每打二十元
總行 上海四馬路 五洲大藥房
分行 奉天鼓樓南 營口西魚市口 五洲大藥房
分行 吉林糧米行 哈爾濱道外 五洲大藥房
主治 花柳梅毒 白濁淋症 魚口便毒 橫痃下疳 小便腫爛 瘡瘍癬疥 瘰癧雲片 子宮發炎 赤白帶下 小兒胎毒 尿道封口 骨節酸痛 濕熱下注 皮膚濕爛 小兒熱癤 癰疽疔瘡

長春益發合機器油房廣告
維自環海通商經濟日展本號鑒於東省爲產豆麥之區特爲提倡實業起見不惜巨資在長春頭道溝高砂町建築大規模之麵粉工廠裝置精良機器製造各號麵粉以龍頭馬爲商標在農商部註册派經驗人員採選優良原料聘請高等技師悉心研究精益求精出品優美價格低廉行銷各埠久爲中外人士稱贊茲爲擴充銷路起見凡遠地有欲訂購或代銷者均可函索必當特別待遇以廣招徠備有各號樣品函索即寄並在長春頭道溝任吉町建築機器油房工廠製造豆餅豆油品質純潔保管合格屢獲各博覽會優等獎評價值公道取利極輕如有大宗批購者尤能格外從廉恐未週知特登廣告倘荷惠顧無任歡迎
本廠 火磨 日電話三三九 油房 日本電話二八四 五〇五

廣告
煖汽管子、水道流便所、藏水管子、包工修理定期不悞官廳願書及何等的手續敝店一面承管決不失悞
磁洗面器、磁便器、磁磚、水龍管子洋灰管子、洋灰瓦、洋灰磚、便利瓦油紙、ピッチ油、紅磚、鋼磚、粘土、洋灰、壁材料、臭油、其他建築用品
大連市浪速町一六(三盛堂對門) **山田商會** 電話四五三六番

孟天成博愛醫院
診察科目 花柳科、內科、外科、小兒科、婦人科 耳鼻咽喉科、特設藥浴、水治電氣治療 梅毒有無診斷檢血、檢痰檢便檢尿隨意 又備德法國製六〇六藥針其他花柳病等治療並戒除多年鴉片嗎啡最新之靈藥
最新式强力處克斯光診斷及治療部增設病室完備，日夜親自診治，入院隨意
院長 官立醫專 醫學士 孟天成
日本女子醫學士 日沖飛那
女子醫學士 田島溪滋優 同啓
大連市小崗子宏濟街十二番地 電話長五四六七番 大八〇九番

仁濟醫院
內外科、花柳科、小兒科、產婦料、眼科、梅毒、有無診斷、檢痰、檢血、檢便
德國新六〇六藥針戒除急慢性阿片嗎啡癮
病室完備 入院隨意
院長 官立醫專醫學士 陳章哲
副院長 東京醫學士 徐榮
西崗東關街電車站前電話六七九九番

大連 監部 **南洋鐘表眼鏡公司**
專售歐米鐘表自製水晶眼鏡
連通貨物充足價目公道與衆不同
電話五〇八一番
批發零售無任歡迎

夫欲善其事必先利其器道濟載重車不獨能行於土道且爲着名修路之利器以六缸機器之偉力及四開之裝置工精料實堅固耐久使用經濟此利之所由生也
奉天大西邊門外 **公懋洋行**
大連東公園町 **和記洋行**
GRAHAM BROTHERS

杭州 大 **元章綢緞局**
九月初一起各貨照碼仍售七折 展期大減價十四天 願各界早臨毋失機會 連此 批發零售俱極歡迎
大連町二丁目七十番

多小公司產業部營業範圍
一 買賣各省埠土地田園房產街基等
二 承辦各省埠不動產業及各路線生熟荒地
三 受委託經理本埠房地租項及保管事項
奉天南市場 多小公司營業部啓
電話二二五又一八六

高松宮殿下今晨抵連
在旅時曾受各界熱誠奉迎 並登白玉山參拜納骨祠

大連　日皇弟高松宮殿下所乘之八雲艦、及小林中將所乘之出雲艦、於二十一日抵旅順、午後四時半鐘、高松宮殿下上陸、堵列警備及歡迎者、自海務局棧橋、至白玉山之警備、爲重砲兵大隊、步兵第十五聯隊、任警備之責、並各青年團、各學校學生、各婦人等團體、致奉迎之禮、高松宮殿下服海軍中尉之通常禮服、英偉勇姿、向各奉迎警備團體、均爲一一賜禮、關東廳備有自動車、藤原旅順民政署、從臨至白玉山拜祭納骨堂之勇士、由關東軍管野參謀說明背面砲臺、及其他附近三戰跡、殿下頗爲感慨、畢則乘自動車到旅順高等女學校、殿下對於堵列之奉迎者、亦特爲之賜禮、由藤田學務課長、佐藤校長古賀初等教育會長學生父兄等、奉迎入女學校講堂、賜觀旅順初等學校五校聯合音樂會、合唱者有旅順公學堂水師營公學堂及第一第二小學校之男女學童、畢後經旅順工科大學、月見町、乙女橋附近、稍事閱覽後、到木下長官官邸、長官特設中國宴席、請迎殿下、午後六時開宴出席者有艦隊軍司令部三十三名、關東廳方面二十二名爲陪賓、殿下異常賞美、於八時十五分、自長官邸退出、自海務局棧橋、再歸八雲艦矣

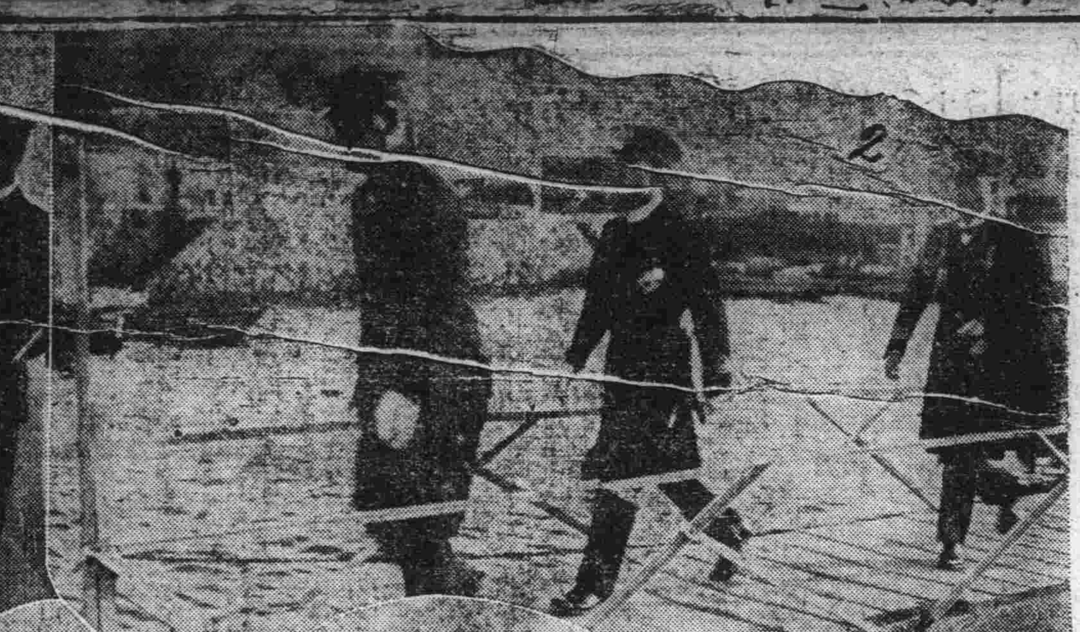

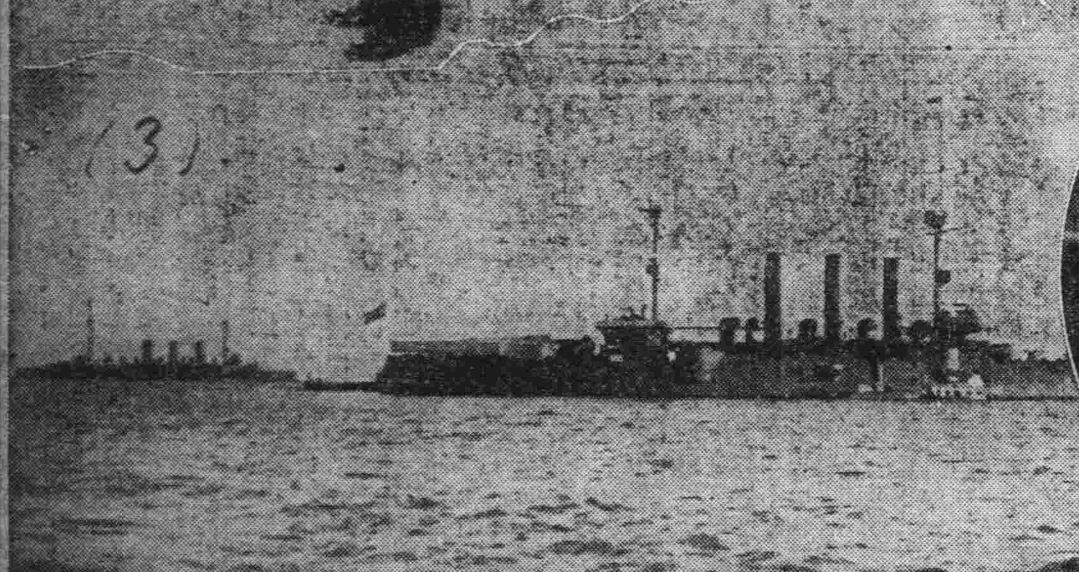

木下長官至八雲艦答禮 村岡司令同去

關東廳木下長官、爲答謝二十一日朝入旅順港內之日本帝國練習艦隊出雲及八雲兩艦、小林司令官之公式見面禮計、於當日午該一時半頃與村岡軍司令官、及平石市長、其他在旅之有名官民十數名、分乘長風及高砂兩丸先赴旗艦出雲號、在該艦長官公室內、由木下長官及村岡軍司令、鄭重的對小林司令官、表以答禮、當時由小林中將、將一行迎接之下、各表寒暄、小林氏謂余與殿下、今次經過二萬海哩之航程、始抵旅順、幸一行皆得無恙云云、並謂是艦在日俄戰爭時、最占有力之軍艦、係當時上村將軍所乘用者、迨至今日、即與一萬噸之新式軍艦比較之、尚能乘風破浪、並對於燃料之經濟上、猶占特長、語畢、各就宴會盃酒言歡、極其熱誠云

高松宮殿下遊觀之日程

高松宮殿下於二十二日午前八時十五分、自海務局棧橋上陸、攀登二百三高地、十時到工科大學、第一中校、十一時四十五分歸艦、於零時半鐘、在出雲艦開午餐會招待木下關東長官、村岡軍司令官各地巡視、二十六日歸連、二十七月解纜云

高松宮殿下抵連、大連官民伺候、有高柳將軍御前講演零時三十分上陸、由埠頭事務所長說明、巡觀大連港灣次至大連神社參拜、更至中央試驗所、露西亞町、滿蒙物資參考館、午后四時三十分歸艦後、再行上陸、臨席滿鐵社長、於滿洲館內所設之歡宴迎、十時還艦、二十四日午前八時十分、自大連驛乘車赴奉天、保安課長、於二十一日午后赴撫順視察警備之演習、更至奉天、鞍山、視察撫 定二十五 日歸任云

寫眞說明

一、高松宮殿下在白玉山聽管野工兵參謀說明戰跡

二、高松宮殿下上陸其前爲北崗海軍駐在武官

三、八雲及出雲兩練習艦

四、練習艦隊司令官小林中將

視察各地之警備

練習艦隊至大連入港後、乘坐八雲艦之高松宮殿下、巡視鞍山、奉天、撫順方面、由關東廳藤岡警務局長以下隨行、爲期沿線之警備萬全計、和田以下各皿、午後全部準備定於二十三日午前六時拔錨、迴航大連、於九時三十分、可抵大連之第二埠頭云

派便衣警察 在火車中稽查 決定爲二十名

關東廳警務局爲期大典紀念期間、各處安全、計擬選配私服警官、於長春奉天間及奉天安東奉天大連間各沿線、列車內、與現在之五十餘名列車乘員、協助之下、澈底的取締不呈鮮人、及一般舉動不審之徒、及往復於各商埠間陰謀不良者、等情嗣後經愼重協議結果、決定由二十五日起、配置私服警官二十六名、從事警戒而保安全云

以全社會心思力量 籌劃周氏喪事
治喪委員會徵求大衆意見

周氏義亭之治喪委員會、念周氏平生之精力、無一不瘁於社會、今竟遭不幸死於海內、哀悼之餘、乃爲表彰周氏之功蹟計、故特舉行社會葬、並爲使死者九泉瞑目、凡事除從簡樸之外又實行吃素、所餘之資、以備慈善之用、而復因氏生前對於一般人民頗有好處、此次爲使大衆知曉周氏之死起見、經委員會之表決、決定印刷白話宣傳單、撒布於市、以便追悼、草稿業竟就緒、日內即可印出、今將其文錄之如左

周公義亭、想不到死在海裡了、同人等傷心萬分、發起這個治喪委員會、爲什麼發起這個會呢、因爲大衆都知道周公一生的精神氣力、完全費在社會大衆身上、就他死去看來、大衆沒有那一個不傷心流眼淚的、可見大衆都深深的印着個周公在心裏、周公一生把社會當作自己家裏人一樣、他死了社會都僅僅拿顆眼淚去報答他、想來大衆心裏一定覺的眼淚太少、不够報答、不過聽見他死了、先落兩顆淚、表示一下、至於他身後的事、該怎麼樣出殯下葬、將來該怎麼樣替他留些紀念、這些觀念、一定跟着眼淚一塊發生起來、同人等細細體察大衆眼淚裏面的心事、所以才發起這個治喪委員會、去和周善亭先生、同周公的夫人商量、他們兩位因爲傷心時候也、恐怕辦法想不周到、允許把周公的喪事、葬事和以後紀念的事、完全委託同人們、替代辦理、同人等不敢落後、各人先認下一個委員公推一個委員長、借西崗公議會做會所這個會期、從籌辦喪事葬事起、到紀念事完了爲止、在這會期中間、每星期日開委員常會一次、遇有特別要商量的事、再由會長臨時召集同人等、傷心周公想用點心來極力表彰他一、下意思雖是至誠、但是從喪事、葬事以至辦各紀念的事頭緒太多、決不是少數委員能計畫周到的、所以提出後面的幾樣事、求各界諸公、凡事傷心周公不忘他好處的人、各有什麼意見辦法務必隨時賞個信、只要能够酬報周善人、本會沒有不容納的、一個人死了、却是合起全社會的心思力量、替他籌善事葬事、並且打算怎麼樣紀念他、同人等這一點不得已的心事、不只是表彰周公一個人的好處和表示大衆傷心的關係、大衆一定知道的、這件事辦過以後、也可以替社會做一個樣子、使大家知道、凡是在生能的替社會盡力的人、等到死後、自然社會也有個相當的報酬的

敬啓

一、周公的喪事葬事、不必用世俗的虛體面、應該用什麼樣樸實的法子、才可以對得起他平生的心事、並且可以替社會立一個喪葬的好樣子、大家指教、已議定不收綢緞輓聯祭章不用酒席招待、有送奠儀的、都儲蓄起來、做將來辦他紀念的用款

二、周公不是尋常人、他做的慈善事、公益事、也比尋常、只是出錢不同、應該用件麼特別紀念的方法、才可以流永久、並可以叫人感動、請大家指教

手白

因病遂致厭世
一日間發生兩起自殺案 一爲徐世昌一爲劉經瀧

市內新起街五十五番地徐保禎處之苦力徐世昌年四十八歲、於二十一日午前一時、覺在樓上投環自縊、及其同僚徐保禎發見時、而徐世昌已早死矣、於是即通告永安街派出所、而該所又恐有他故、即轉告小崗子本署、得報後、即携同官醫前往現場檢驗結果、始判明徐由一個月前、患有腹疾、藥石罔效、工做不能、展轉之餘、頗抱悲觀、於斯在人不備之隙、而自殺矣、察明後、立飭苦力頭徐保禎、備棺掩埋矣云

沙河口警察署於二十一日午前六時許、忽接工業地區昌光玻璃工廠電謂、神社前樹林之中、有縊死之屍體一具、爲狀極慘、請往察看云云、開視之判明死者爲原籍山東登州府蓬萊縣、現住所市內千代田町六四一番地、又悉其姓劉名溼瀧年二十二歲、現在埠頭工務課充當貨車運轉手、至其自殺之原因、確係爲病所累、前途悲觀、遂行自殺、查劉於本年六月間一時錯誤、致入迷路、偶而不愼、又患有左淋質性副睪炎、劉因不堪其苦、即投入同壽醫院治療、不但未愈、由九月二十八日、忽變爲歟性下疳、其後病勢便不見起色、遂於十月五日退院、近來更癘、不欲前圖、以致自殺、該署悉情後、即依其遺書而行、當將其屍首交與乃兄劉追仁、代爲掩埋、今茲將其遺書原文照錄如左

諸君明鑒自殺原因如左

敝人於滿鐵運轉係從事數年之久、玆因一時之愚矇、受妓女之毒意、使得花柳之病經同壽醫院之醫生調治一月之餘、終未見效、出院之後半月有餘、總是照常如故、敝人因此之症、無顏於人之間、才起厭世之心也、望祈同胞、有受同病之辯者、急速改過無遲也、不信請看敝人也、我原籍山東登州府人現住寺兒溝、衆位見書之後到千代町和泰油房對過劉通仙劉涇海哥哥處送信、使他掩埋可也、多謝多謝、死人

此外尚有白話遺書一紙、內容亦是勸告一般無智之青年莫受妓女之愚弄、致遺終身之恨、步死者之後塵、言語悽慘、使人易於覺悟、因其遺書係鉛筆所書字跡模糊、不易辨明、今僅由二三語之中、始得其書中之眞情也、而其爲恐死後家人不知、屍無葬地、故遺書予當地之警察署謂、警察官吏鑒、敝人不是無主之屍也、見字急速到寺兒溝基督教青年會平民學校劉追仁處送信、以使取屍掩埋可也、依上記之各種情形可知、死者因感及娼窰中之痛苦與個人之前途、一時短見、忽萌自殺、決意脫此汚濁之社會、速回幽府、以備來生再行出頭、若劉溼瀧者、亦可謂有勇氣之青年、但不知尙在迷魂陣中之諸青年、對劉之死、有無覺悟也、查近幾年來、因病而感及痛苦、甘驅自殺之途者、雖大有人在、然死後仍將其死因、公佈於世、警儆世人者、實不可得見、而劉則不然、以個人爲犧牲者、苦勸莫步後塵、其志可佩、其死可惜、因是深望有覺悟之青年、回頭是岸、莫前進也

長於運動之中青四女生 特贈銀牌紀念

中青武術班女子組學生佟作新、劉娥鳳、黃日新、徐瑞第四女士不但學品優良、而運動亦頗見長、前曾在第七次中華運動大會女子聯絡競賽中、大佔勝利、曾得優勝杯一只、聞該班除將優勝杯保存外、另製銀獎牌四枚、贈該女士等、以作紀念云

市議員選舉 當局嚴加取締

大連市議員總選舉之運動、當局對之加以嚴格的限制、且已入第二期（即距選舉日十日間）運動尤爲猛烈、且有混戰狀態、現在候補者對於投選票數、已大約決定故均準備至投選期日前之第三期運動、據最近所調查一候補者之運動員在二十名左右是以總數當在八百人以上、但此項推薦運動者之行動、如到處訪問及其他等之違反選舉規則者、當爲不少、有權者數爲一萬三千六百五人僅由三十餘名之警官活動取締之、況在六方里之大連市中、即有違反行爲恐亦不易荷現、但此項特務警官極力奔走或不至於有何等事項、不過一二之小違反事宜、難免無有、故大連市各警察當局、對此極端注意、令特務警官嚴加取締云云

發現幼孩屍 埋後搜查犯人

市外香爐礁第三區、於月之十九日午後三時許、有遺棄屍體一具、大約八九歲之譜身無寸縷、被犬爭食殆盡、血肉狼藉、不忍目睹、適爲該地之派出所德賀巡查發見立報沙河口本署、經官醫診斷之結果、並無他殺之嫌、故立飭西山會事務所、備棺殮埋、以重人道、而免暴露屍骸、有害於衞生也、但遺棄屍體、有違法律、以是目下飭其部下、澈底的搜查棄屍體之犯人之中云

◎…無線電放送目錄…◎

十月二十三日　星期日

〇自午前十一時行市（特產錢鈔股票）

〇自午後〇時三十分行市（特產錢鈔各地行市）新聞

〇自午後三時三十分行市（特產錢鈔股票各地行市）

新聞

〇自午後七時、一、新聞 二、國文學講座（百人一首講義（第五回））大連商業學校國山良之助 三、長唄（犬神）仙波夫人

◎大連天氣豫報◎ 十月二十三日（星期二）（晴）西南風有時陰

沙河口分社 呼出電話九〇九

放借電話　介紹放借電話　介紹費一概不取　電話現金賣買　併辦金融業　住宅四千五百圓始　種種俱全　介紹招租家屋及招租房間　不取扣費　正直洋行　（春日町綠溫泉橫）電五五五七番

登郡長山島民恭頌 沈公鴻烈林公紹愈之德政

長山島在蓬萊縣北距城四十餘里明淸以來向無官長逮及民國始由島民稟縣請設警所計有警士十餘名但爲防守靑苗而已比年戰禍蔓延至於膠東今春四月乃有海軍司令沈公鴻烈處長林公紹愈率艦來島數月之間夜不閉戶道不拾遺農不廢耕士不廢讀特置八島民政處爲民解紛不取訟資別白是非民無間言哀鰥寡矜孤獨往時積弊鋤除無餘開墾山林修補道路躬自監視不辭勤勞幷派艦巡弋保護漁民凡有嫁娶不得勒索妝奩男絕雅片女令放足紘歌之聲達於四衢天下大亂此間獨樂不圖叔季之世復見尼父之風昔齊桓有攘狄之美衞人報木瓜之詩用特廣布以頌鴻猷

山東蓬萊縣長山島於大連經商人等仝啓

名義變更速成科招生通告

啓者原名中華女子繡傳習所今嫌其意義淺狹乃易名稱爲「中華女子職業學院」嗣後各界往還函牘請用斯名爲荷再本院原所規定畢業期間爲一個年已屬至短然貧困女子猶無力耐此長日途皆裹足不前殊失本院保障女界生活獨立之微旨故特開速成一科專爲貧困女子而設期以三個月畢業畢業後每人每日能獲自兩角至六角之薪金生活此獨立東縛於然解除而且學費分文不收有志女子盍速報名入學

中華女子職業學院啓

介紹名醫吳道遠先生

茲有敝友吳君道遠字顯稱山東蓬萊縣人世家宦門自幼業儒兼習岐黃醫理垂三十年前歲與玉帥駐節洛陽電請先生列諸幕僚遂官顯宦無不受診於先生繼遊煙台該處警察廳考試醫生先生與考名列前茅今來大連漢醫自治研究會投考亦列最優等其醫學之湛深已可概見敝人等與先生相交多年知之最稔故特登報介紹俾轅轉床褥有病累之苦者知所問津焉

診例列左

午前門診小洋四角午後出診小洋一元市外另議貧者不在此例住址小崗子東關街利生當呼出電話七六九四番

介紹人　遲子祥　周惠宣　郎乾一　于魁一　安慈民　袁漢亭　曲子源　遲祚廷　牟伯林　衞景舜　高子垣　張六皆　李銘臣　王雨亭

最新農具 剝包米機

苞米一名榜子又名眞米珠及玉蜀黍我國南北方多產之每年產額逾數百萬擔其由穗剝下米粒時舊法用鐵撅挑去一二行再以手緊握而扭下之或用牲口拖轉石磙碾下非但費時且不潔淨本機全用鋼鐵製成以手搖之苞米隨即脫下婦女小孩均能使用且脫米極速售價低廉農家備機一部可代數名人工足供一生需要現貨已到大連置備從速

●宗旨● 增進農民生活減輕農人工作

●能率● 每小時可剝下苞米六百餘斤

●價值● 每部洋十五元特價念部八折

●代理● 歡迎農會代理說明書可函索

大有農具公司寓大連市浪速町二丁目七十番

三德洋行

留聲機分期付欵購買辦法

本行爲發展營業起見商得總行同意預定下例辦法各界嗜好娛樂幸勿失此機會

一、甲種留聲機　每月付現大洋四元十個月爲滿

二、乙種留聲機　每月付現大洋參元五角同上

三、丙種留聲機　每月付現大洋貳元九角同上

額定每種百名爲一組每月分種抽籤一次如遇得籤者唱機當可領回抑如不能得籤者期滿亦可領得此種機會實在難遇請各界注意之如閱詳細章程請臨本行索取可也

大連市浪速町二丁目四十四番

餘慶留聲機洋行啓

推拿小兒科 各疾手到病除 馮渭亭氏

該係世傳專門推拿小兒科　急慢驚風　傷風咳嗽等症　上吐下瀉　治療如經該手能治者無不指日告痊敝等深佩故代譽明患者可往一試該現住寺兒溝電車站路北衞生大藥房後院便是

介紹人　谷竹虛　裕盛東　張樂三　黃經五　徐長茂　叢少亭　張煆臣　王子聘　孫燕亭　高献廷　陳子原　夏玉衡　王友三　王瑞軒　同啓

和生泰茶行開幕

本庄開設在大連市西崗大街東頭電車站路北謹擇於夏歷九月九日開幕藉酬主顧特以各色茶葉按實減價七折三天以作紀念至期幸蒙官商各界諸君賜顧無任歡迎之至成箱者以及客貨零售五個以外者等不在減價之限

減價七折三天　自夏歷九月九日起至夏歷九月十一日止

西崗街四四　本莊主人謹白　長電話八九三零番

營口文畫日報出版廣告

啓者本報爲研究文藝提倡實業維持風化注重道德爲宗旨係一面石印繪畫一面鉛印文字內分（新聞）（論說）（常識）（叢談）（菊部）（花叢）各種小品文藝繁多不及備載定于十月廿號即舊曆九月八日出版送閱三天送登廣告七天招辦外埠分社及本外埠訪員並歡迎文藝投稿面議函商備有詳章

社址營口小水晶宮

大連 祥泰義紬緞莊 路東

本號開業以來荷蒙諸君光臨惠顧無任感激茲爲酬答惠我之隆意起見仍將諸所之綢緞綺縐歐美呢絨毛葛布疋雜貨等等概照廉價劃一長期大賤賣並希源源賜顧猶爲歡迎之至

西崗大龍街大衆市南門西首　祥泰義紬緞莊　電話前櫃長六〇二九　批發部貳壹貳參〇番

教授

敝親金羅以曾在北平第一女子中學卒業歷充各高小教員此次來連仍欲從事教育忝熱教鞭如有聘爲家庭教授者無任翹盼之至特此登報介紹

山手町四番地B區五之五　劉仲權謹白

爲生殖靈表示謝意

啓者、覺園本年春夏之間、耳響眼花、腰腿肚脹、行動既感困難、亦作更爲維艱、頗有老夫耄矣無能爲也之嘆、友人王景沐云、速服「生殖靈」或者可以挽回危狀、余即往浪速町九章綢緞局隔壁、華昌錢莊樓上三德洋行、購「生殖靈」二盒、每天服三次、每次飯前服二顆、三天以後、果見神效、兩盒服完、又購一打、一打服完、不僅各種病氣全除、而且將近五十老大之殘軀、恍惚若三十少年之强壯、還童返老、誠非虛言、余對於製造「生殖靈」者、固屬格外感激佩服、即對於販賣「生殖靈」者、亦不能不表示謝意也、特此登報申明、

住大連市沙河口黃金町九十二番地　滿鐵本社囑託　徐覺園頓

經濟

州內農產狀況
大連旅順及金州
關東廳殖產課之調查

茲據關東廳殖產課調查、關東州內本年度九月現在之農作物狀況、大致如左

●旅順管內● 普通農作物、目下正在收穫中、高粱、包米、豆類、成績概爲良好、稻米、因受虫害、雖免減收、稻作、在出穗期間、亦有受過虫害之水田、然其後情況、損害無幾、目下正在收穫中、大約可以預想豐作、棉花、業已次第開絮、成績概屬不惡、但秋播白菜、蘿蔔、在其播種當時、發芽生育、俱稱良好、然自九月下旬以後、稍有腐敗地方、蘿蔔亦受蛾虫所害、成績低劣、果樹因於月二十日之暴風、大部分殆已落果、受損害之果實園有之

●大連管內● 除豆類大部分以外、其他普通農作物、收割業告完畢、耕作情況爲近年罕有之農作、小麥業已開始播種、水稻因九月下旬、氣溫急激低下、弱登熟稍遲、然一般作況、堪稱良好、棉花一般發育遲緩、在九月中開絮者、極爲稀少但耕況順調、故此後若無霜雪、亦可預想豐作、蔬菜未見牙虫、及其他害虫、故一般發育、極爲良好、一般堪稱豐作、果樹自八月以後、因遇降雨、致秋芽徒長、然其結果、一般樹勢旺盛、苹果種類、如祝、旭洋等、於中旬、收果已告終了、其他紅玉、倭錦、自九月下旬、漸次現於市場、按本年苹果、雖未可稱爲豐作、然刻下達於結果期之果樹園頗多、是以價格比較去年、約可低廉一成之譜

●金州管內● 普通農作物、其收割業告終畢、但稻米比較平年、減收一成、包米亦屬中年之作、高粱、大豆、綠豆、比較平年、預想增收二成、小麥於九月中旬、播種業已完畢、發芽生育、概爲良好、棉花亦因天候順調、開絮甚佳、刻下正在採收中、比較往年、約有三成內外之增收、落花生亦爲平年作蘿蔔、白菜、亦屬不惡、甘藷、自九月中旬、漸行收穫、比較平年、亦有相當增收、刻下市價每百斤約在一圓五六角、果樹因遇九月下旬暴風、故有多少被害、但爲量至爲輕微

錢糧商情

特產市場、二十二日農期市、大豆因市貨過多、致人氣薄弱、豆餅亦呈軟勢、豆油買氣不振、高粱軟疲、但高粱現貨、仍然陸續運往青島

△商品市場 麻袋沈靜、據產地消息、綠扛落十六分之五、藍扛同事、匯兌提二分之一、商情極爲閑散、查鈔會時行市、現貨四角二分三厘、期貨十月限爲四角二分二厘、十一月限四角二分、十二月限四角一分、正月限四角零五厘、二月限四角整

△錢鈔市場、海外材料、既謂銀塊高、又傳日美美日貴、區區不一、莫衷一是、上海標金、自三百五十七兩五、至五十九兩三當市銀價、形勢疲弱、昨日(廿一日)標金漲至三百六十兩、蓋受中日交涉好轉消息所刺激、而至於斯云

油房聯合會 開定期總會

大連油房聯合會、關於開定期總會一節、二十日午前十時、於該會事務所、開委員會、擬定二十二日、假取引所樓上會議室、開總會、其提出議案如左
一、水道料金減額報告之件
二、昭和二年度會計報告件
三、昭和三年度豫算編成之件
四、義祥油坊退會之件
五、其他

麻袋期市 竟忽然暴落

大連商品市場、於二十日前場、麻袋行市、據產地電訊綠扛跌落一磅比十六分之一藍扛跌落一磅比左右、揚面極爲險惡、於是各輸入商等以前途兇多吉少、無利可居遂盛行售賣、一時期貨暴落三四厘、二月限爲三角九分八厘、實年初以來之新賤價附產地加爾各達行市、急跌之原因、係因向來每週間、恒縮五十四時間之操業者、最近以黃麻市貨過多、當業者中、有希望大量生產、籍圖擴張銷路、遂將向之操業短縮制廢除、定於下月六日、大開當業者會議、解決一切、此訊傳出、投機業者方面、極力操縱、以致市情忽而變動云、但大連當市跌落二三厘有奇

日本上月中旬 對外貿易大勢
比較去年輸出入皆增加

據日本大藏省調查、十月中旬該國主要十三港之對外貿易如左(單位元)

輸出	五五、二二八、〇〇〇
輸入	五一、三四五、〇〇〇
計	一〇六、五七三、〇〇〇
出超	三、八八三、〇〇〇

比較上年同期、輸出增加二百九十八萬九千圓、輸入增加一千三十四萬六千圓、出超額減退七百四十五萬七千圓、自本年正月以後之累計輸出爲十五億八千二百二十三萬圓、輸入爲十七億六千一百四十五萬八千圓、通共三十三億四千三百六十八萬八千圓、入超爲一億八千三萬七千圓、比較上年同期入超額之一億七千九百二十二萬八千圓、增多八十萬九千圓、蓋本旬出超額之激減、係因輸入激增、其中棉花之輸入較諸去年約有兩倍云

赤俄貿易部 廣收買糧石

現因特產物至活動之時期、故滿鐵東鐵均各向各站派去職員努力吸收、赤俄之國營貿易部大宗收買經海參威向外輸同南路之双城堡、三岔河、特產之聚處、在三岔河二十二三萬噸在双城堡十四五萬噸、觀各方面之分別輸送極爲有興味之事

特惠關稅中 請追加品目
日商開會要求

關東州特惠關稅法、自施行以來、更據州內當業者、及大連商工會議所之請願、重再追加品目、其後與該關稅法、州內工業受益頗多、然受特惠關稅均沾者、爲數不少、皆爲當業者、素所遺憾、此次大連工業會、憑各種工業者之希望、認有向政府當局、請其再爲追加品目之必要、於月之二十日午後三時於大連商工會議所內、開臨時會關於特惠關稅品目之追加請願、有所議決、關該追加品目、綿絲以外、尚有六種、該工業會、又爲貫徹目的起見、將求大連商業會議所後援云

新豆上市以來 油房漸次開業
較上月增加九萬四十片

自新豆登市以來、當地各油房開榨者、漸次增多、查十月中旬、開榨工廠、共有十六處、生產片數、共二十九萬五千片、比較上旬開榨工廠、增加二處、生產片數、增加九萬四千片、若再比諸上年同期、生產片數、覺見十二萬三千片之增加、茲更將本月中旬之生產片數、及工廠數分日示之於左

日別	生產額	開榨工場
十一日	三七、〇〇〇	一三
十二日	三〇、〇〇〇	一三
十三日	四八、〇〇〇	一四
十五日	三二、〇〇〇	一五
十六日	二二、〇〇〇	一三
十七日	二九、〇〇〇	一四
十八日	二七、〇〇〇	一四
十九日	二四、〇〇〇	一三
二十日	四六、〇〇〇	一五

哈埠肉價亦提高

哈埠市場牛肉每俄秤一斤二角五分、猪肉三角四五、約貴一成、最近俄入生活窮困、以賣肉銷路比較亦可見出、以前牛雜碎如肝肺等物、均充最下等俄人之食秤、値錢無幾、因肉價增漲、此等銷路反多、最近俄秤一斤須二角猪雜碎價格亦與此相等云

哈埠本年青菜貴

哈爾濱本年青菜景況、土豆(地豆)有五分收成、每布度(一布度三十斤)七角乃至八角、據云不久即可至九角之價格、白菜每十斤三角五分內外均比往年較貴、土豆比去年幾乎貴有一倍、白菜亦貴有三成云

難民開拓地 已成特產場

東省鐵路東部沿線、因直魯難民之移來、已開拓至最近爲止、如烏吉密防湍開之車站、既已變爲有數特產之聚處、一年可出十萬噸之特產物、現屆特產物上站之時期小城子獨見增加、馬橋河站上站之特產物、由三四千噸增加至六七千、穆稜站不過僅二三千噸、而小城子以三千噸內外之特產物、一躍增加至三萬六千噸、現爲一時或由馬橋河穆稜移來之現象然其事實全然相反、係密山方面向較遠之處、如急加開拓所致、其將來更可令人注目云

海參威沿海 食糧感缺乏

據由海參威歸來者談云、沿海地方、食糧粮感缺乏竟、出於想像以上之甚、而補充此等之不足、密運者頗多、每年可達一千七八百金盧布以上云、密運大槪分爲三種、其第一種係生活必需之品、如麵包黃油肉類等、不但價格高貴、且物質底劣、密運此等可賣二三倍、其第二種可稱爲半必需品、襪子煙捲火酒等、此等嗜好品、可賣三倍乃至四倍、其第三種、則爲奢侈品、即綢緞寶石等類之高貴物品、可賣十倍至二十倍、而女子需用之人造絲襪子、即得十盧布至十五盧布、實在稀有之價格云

穆稜鐵路 可望發達

穆稜鐵路負有開拓北滿之使命、密山煤礦、已見有開發之望、該地較遠之處、經直魯難民開懇、自然食糧能有豐富之景況、惟該鐵路極其疲弊、其主要原因、該鐵路係中俄合辦者、以辦事人員各半之關係上、多需經費、且辦事人亦多抱不平、經由該鐵路入密山方面之直魯難民、有謂六萬或稱十萬、其數不詳、然至三二年之後、該鐵路比較當下定能可觀

特產行市(廿二日)

▲大豆(前場)

期	開行	最高	最低	收盤
十月末	六二八〇	六二八〇	六二四〇	六二五〇
十一月末	六〇一〇	六〇二〇	六〇〇〇	六〇〇〇
十二月末	五九一〇	五九二〇	五九〇〇	五九一〇
一月末	五九〇〇	五九二〇	五九〇〇	五九二〇
二月末	五九四〇	五九三〇	五九四〇	五九五〇

所成數 三〇三車

▲豆餅

期	開行	最高	最低	收盤
十月限	一九二五	一九二五	一九二五	一九二五
十二月限	一九一〇	一九一〇	一九一〇	一九一〇
一月限	一九〇五	一九一〇	一九〇五	一九一

所成數 四萬一千片

▲豆油

期	開行	最高	最低	收盤
十二月限	一七五五	一七五五	一七五五	一七五五
一月限	一七四〇	一七四〇	一七四〇	一七四〇

所成數 三千箱

▲高粱

期	開行	最高	最低	收盤
十月末	三三七〇	三三七〇	三三六〇	三三六〇
十一月末	三三九〇	三三九〇	三三六〇	三三六〇
十二月末	三四〇〇	三四〇〇	三三七〇	三三七〇
一月末	三四四〇	三四四〇	三四〇〇	三四〇〇
二月末	三五二〇	三五二〇	三四九〇	三四九〇

所成數 九十七車

▲大豆(後場)

期	開行	最高	最低	收盤
十月限	六二五〇	六二六〇	六二四〇	六二六〇
十一月限	六〇一〇	六〇三五	六〇一〇	六〇二〇
十二月限	五九二〇	五九四〇	五九二〇	五九三五
一月限	五九三〇	五九四〇	五九三〇	五九三五
二月限	五九五〇	五九六〇	五九四〇	五九六〇

所成數 九十九車

▲豆餅

期	開行	最高	最低	收盤
一月限	一九一五	一九一五	一九一五	一九一五

所成數 五千片

▲豆油

期	開行	最高	最低	收盤
十二月限	一七四五	一七四五	一七四五	一七四五
一月限	一七四〇	一七四〇	一七四〇	一七四〇

所成數 千箱

▲高粱

期	開行	最高	最低	收盤
十月限	三三五〇	三三五〇	三三三〇	三三四〇
十一月限	三三五〇	三三六〇	三三五〇	三三六〇
十二月末	三三六〇	三三七〇	三三五〇	三三七〇
一月末	三四一〇	三四一〇	三三九〇	三四〇〇
二月限	三四七〇	三四八〇	三四六〇	三四八〇

所成數 六十一車

包米 未妥

現貨前場(二十一日)

	開盤	收盤
混保大豆(帶皮)	六三六〇	六三六〇
(無皮)	六〇五〇	六〇四〇
成交數	九十車	
豆餅	一九七〇	一九六〇
所成數	三萬四千片	
豆油	一八一〇	一八一五
所成數	三千箱	
高粱	三三五〇	三三六〇
所成數	十車	

錢鈔行市(二十二日)

▲定期 高價 低價

期近	九八八〇	九九〇〇	九九六五	九九〇〇
所成數近期	三百三十九萬圓			
遠期	九六六〇	九六七五	九六四五	九六七五
所成數期近	四百七萬圓			

▲前場 現貨

	銀對金	銀對洋	金對洋
九時	九六二五	一八〇三	一一〇三
十時	九六〇	一八〇〇	一一〇一
十一時	九六〇	一八〇〇	一一〇〇
十二時	九六〇	一八〇〇	一一〇五

所成數 銀對洋 十萬五千圓 金對銀 三萬四千圓

十二月三日 開 九六五 高 九六五 低 九六四〇 散 九六五

二時半	九六五	一八〇	一一〇〇
三時半	九六五	一八〇	一一〇〇

匯兌市行(廿二日)

倫敦銀塊	二六片八分五
同 先物	二六片四分三
紐約銀塊	五七仙八分七
孟買銀塊	六〇魯布八分一
英美電匯	四弗八仙夫分十五
美日匯兌	四六弗四分一
中美匯兌	六三弗夫分十五

▲倫敦匯兌行市

伯林	廿金馬克三六二分一
巴里	一二四法二〇

▲上海匯兌行市

	賣	買
日本向	七二兩〇分〇	七二兩八分七
倫敦向	二志七片夫分九	二志七片夫分十二
紐約向	六三弗四分三	六四弗八分七

▲上海標金

	後場 廿一日	前場 廿二日
開盤	三五七兩九	三五九兩四
高價	三六〇兩一	三六〇兩五
低價	三五七兩七	三五八兩七
收盤	三五九兩四	三五九兩〇

市場電報(廿二日)

▲大阪綿絲

限	前場開行	前場收行
十月限	二四九五〇	二四九三〇
十一月限	二四七九〇	二四七八〇
十二月限	二四六五〇	二四五三〇
一月限	二四四九〇	二四三一〇
二月限	二四一三〇	二四〇六〇
三月限	二四〇〇〇	二三九六〇
四月限	二四〇二〇	二三九四〇

▲橫濱生絲

限	開行	收行
十月	一四一九〇	一四一六〇
十一月	一四三〇〇	一四二九〇
十二月	一四三七〇	一四三七〇
一月	一四二三〇	一四二一〇
二月	一四一五〇	一四一六〇

▲印度麻袋

綠扛袋	四五布魯四分一
藍扛袋	五〇布魯八分一
匯兌行	一二七魯布〇分〇

北地市況(廿二日)

▲特產 大豆

	限	開盤	收盤
開原	十月限	四二·五〇	四二·四五
	十一月限	四三·八〇	四三·七〇
	十二月限	四六·四〇	四六·五五
長春	十月限	｜	｜
	十一月限	｜	｜
	十二月限	｜	｜
哈爾濱	十月限	｜	｜
	十一月限	｜	｜
	十二月限	一·五六五	一·五六七
公主嶺	十月限	｜	｜
	十二月限	五〇·六〇	五〇·七〇
	一月限	五三·七〇	五三·九〇

▲高粱

	限	開盤	收盤
開原	九月限	｜	｜
	十月限	｜	｜
	十一月限	｜	｜
長春	十月限	｜	｜
	十一月限	｜	｜
	十二月限	八·九九	八·〇八
公主嶺	十月限	｜	｜
	十一月限	｜	｜
	十二月限	｜	｜

▲小麥

	限	開盤	收盤
哈爾濱	十二月限	一·八〇〇	一·八〇三

▲錢鈔

奉天(奉票)	現貨	二五五六·〇	二五六一·〇
	定期		
開原(奉票)	現貨	二五五三·〇	二五六〇·〇
	定期		
同(鈔票)	現貨	二五六三·〇	二五六五·〇
	定期		
安東鎮平銀	近期	一·二九	一·二九
	遠期	一·二〇	一·二七
哈爾濱(大洋)	現貨	七三·八五	七三·九〇
營口過爐銀	現貨	三八五·〇	｜

德國還少新藥 生殖靈製藥工廠 八大建築之影

(右未服) 德國辣生廠廠主威廉辣生氏服生殖靈後返老還少之保證 (左已服)

近老還童 生殖靈
鳳毛麟角稀世之珍
誠補品中之鳳毛麟角也

嚴防假藥 藉獲實益
真正生殖靈之盒樣

世界最大黃金塔

路透社紐約電云、美國紐約銀行、資本總額將爲華幣二億八千萬元、而成世界第一雄厚之銀行、按德國新藥生殖靈、本年度在世界各國、總買賣額、約有二億九千五百萬元、而較紐約銀行資本金、更多一千五百萬元、故生殖靈爲二十世紀今日最高價最廣售之實藥云

世界最高摩天樓

紐約特電云、紐約市斯其亞街、現擬建造世界最高洋房、高一千二百八呎、有一百十層樓、其建築工程費約美幣一千八百萬元聞該最高新洋房一百十層樓既定爲德國新藥生殖靈總批發辦公處云

生殖靈在全世界售價之比較

國名	每盒售價	合中國通用銀元
德	二十金馬克	十元
英	英金一磅	十元五角
美	美金五元	十一元
法	一百三十法郎	十元五角
日	金票十元	十元
中國	國幣七元	七元

(說明)萬國貨幣不同、要皆比中國新售之價、超出三元或四元以上、因中國社會生活困難、使服者稍稍減輕負擔、一則因推銷時代、欲謀普及、不得不請總廠廉價出售上表即其比例、如有更廉者、係假藥無疑

●●至尊至貴最補最靈之生殖靈 賤無可賤廉無可廉之生殖靈

●奉送返老還童報告書 函索即寄
總行 上海分行如漢口、重慶、汕頭、福州、杭州、厦門、廣州、香港、澳門、南京、紹興、廣長沙、青島、北平、天津、蕪湖、寧波、小呂宋、新加坡、南洋群島等處

生殖靈
返老還童 德國新藥
遠東獨家經理 上海美商三德洋行
大連分行 浪速町二丁目七十番地
哈爾濱分行 道外正陽八道街口
奉天分行 大西邊門外二經路口
凡東三省境內所售生殖靈其外包玻璃瓶上均有此紅色專賣商標
市多假冒 購者謹防

發明	區別	主治	效驗	價格
生殖靈乃德國政府實驗監製 史坦那赫聖發明之世界唯一藥品也 故藥極大 萬試萬靈	男子不可服女用藥品 女子不可服男用藥品 因同一生殖靈 而分男用女用 品性質不同 各有各長 幸勿誤服 效力偉大 服後便知	老翁服 回復青春 老婦服 還少姙娠 生殖器衰弱者服 能大強壯 主治返老還少 陽萎早洩遺精精液減少神精衰弱淋情缺之症 生殖器發育不全身體虛早老衰視力減退腦力衰弱 女子月經不調經痛經少性慾減退乳房發育不全不姙症脫髮顏面早衰	此藥既爲男女生殖力改造秘寶 故無論老少四時均可安心服之 惟於秋日常服 尤爲合宜 而易功効 實可名之爲秋令補品大王	男用女用生殖靈價値相同 每盒售上海大洋七元正 每料售上海大洋念八元 外埠通信 函購 貨款先惠 郵費在內

依美國中央法組成之有限公司 德國政府註册 生殖靈廠代表 美商三德洋行 大連分行開設浪速町九章綢緞莊隔壁 電話六五三九番

德國還少新藥生殖靈信譽一覽表

發明人	返老還童術發明家大學教授史坦那博士
監製人	大學校教授德國約翰司拉博士
製藥廠	德國柏林京城好而瑪瑙大藥廠
褒獎	各國政府及公共團體機關之許可褒獎(一)德國政府試驗
	特許(二)英國皇家醫院褒獎(三)美國醫藥總部註册(四)
	法國科學總會立案一一其餘萬國政府均經註册立案給獎
	褒獎非得全世界醫學博士公認證明
化驗	大連南滿鐵路株式會社衛生科給號第二七三號
許可	大連警察署營業許可證第一一八零六號
立案	北京大元帥府實業部商標局註冊立案第一三九零九號
	北京內務部化驗立案七六三號國民政府註冊立案
給照	上海海關給照第二六二七九八十號
	上海工部局化驗給照第三七四九一號
	上海西藥進口部第五三零七號
證明	上海美國總領事署證明提倡
	上海德國總領事署證明提倡
顧問	美國恩律師 中國稻祖律師公會